



Estado de las Investigaciones

Sobre Violencia Familiar y Sexual en el Perú

2001-2005



MIMDES

Ministerio de la Mujer y
Desarrollo Social

Programa Nacional Contra la Violencia Familiar y Sexual

Ministerio de la Mujer y Desarrollo Social

Programa Nacional contra la Violencia Familiar y Sexual

ESTADO DE LAS INVESTIGACIONES SOBRE VIOLENCIA FAMILIAR Y SEXUAL EN EL PERÚ. PERIODO 2001-2005.

Segunda edición

MIMDES, 2006

120 páginas

Violencia Familiar y Sexual/ Investigación/ Prevalencias/ Maltrato Infantil/ Violencia Conyugal/ Abuso Sexual

Ministra de la Mujer y Desarrollo Social

Virginia Borra Toledo

Vice Ministra de la Mujer

Zoila Zegarra Montes

Dirección Ejecutiva del Programa Nacional contra la Violencia Familiar y Sexual

Illian Hawie Lora

Autora

Olga Bardales Mendoza

Investigadora, Unidad Gerencial de Diversificación de Servicios (PNCVFS-MIMDES)

Corrección de estilo

Carlos Checa Fernández

Diseño de carátula

Jeannet López. Oficina de Comunicaciones MIMDES

Hecho depósito legal en la Biblioteca Nacional Número: 2006-10136

Tiraje: 1,000 ejemplares

PRESENTACIÓN

La presente publicación es un logro y un esfuerzo del Programa Nacional contra la Violencia Familiar y Sexual, mediante su área de investigación, para hacer seguimiento de la información que sobre violencia familiar y sexual se ha producido en el país, tarea que se inició en el año 2002 con la primera publicación *del Estado de las investigaciones sobre violencia familiar y sexual en el Perú*.

Este libro logra recoger y organizar sistemáticamente un conjunto de investigaciones y sus resultados en el ámbito nacional, tanto para configurar la realidad de la violencia familiar y sexual como para transformar los datos en conocimiento organizado para el uso pragmático de los investigadores, políticos, personas e instituciones que están involucrados en la lucha contra esta problemática de violencia; se convierte también en un ejercicio de meta-análisis de la información generada por las investigaciones sobre violencia familiar y sexual en el país.

Asimismo, con esta publicación queremos reconocer el valioso papel que cumple la información como insumo para emprender la lucha contra la violencia familiar y sexual en el país mediante acciones, programas, leyes y decisiones políticas.

Es importante resaltar cómo bajo la mirada retrospectiva de las investigaciones, la autora nos brinda un panorama respecto de las cifras y tendencias que se manejan en la actualidad sobre violencia familiar y sexual; como también sobre las características de las víctimas, las buenas prácticas en los servicios, entre otros tópicos. Devela también vacíos de información y retos que en años venideros habría que seguir afrontando, puesto que representan demandas actuales.

Este es uno de los pocos libros disponibles en el país que puede servir como una guía útil para los investigadores y para todos los que trabajamos contra la violencia familiar y sexual; y, sobre todo, una publicación que estará al alcance de ustedes cada cinco años.

ILLIAN HAWIE LORA
Directora Ejecutiva del Programa Nacional
contra la Violencia Familiar y Sexual
MIMDES

INDICE

INTRODUCCIÓN	9
ANTECEDENTES	11
ASPECTOS METODOLÓGICOS	13
ANÁLISIS DE LAS INVESTIGACIONES SISTEMATIZADAS	
En el ámbito nacional. Periodo 2001 - 2005	17
ANÁLISIS DE LAS INVESTIGACIONES SISTEMATIZADAS	
A escala regional. Periodo 2001 - 2005	33
ANÁLISIS COMPARATIVO	
Periodo anterior al 2001 - Quinquenio 2001 - 2005	39
EVALUACIÓN DE LA AGENDA PLANTEADA	
En el 2001 para los subsiguientes años	43
TENDENCIAS Y PRINCIPALES RESULTADOS	
A partir de las investigaciones del periodo 2001 - 2005	55
AGENDA DE INVESTIGACIÓN	
Planteada hacia el 2010	71
RESÚMENES DE LAS INVESTIGACIONES	
De acuerdo al año de ejecución	77

RESÚMENES DE LAS INVESTIGACIONES

De acuerdo al tema investigado 111

RESÚMENES DE LAS INVESTIGACIONES

De acuerdo a la región y departamento 119

INTRODUCCIÓN

El Presente documento titulado “*Estado de las investigaciones sobre violencia familiar y sexual en el Perú. Periodo 2001 - 2005*” es la segunda edición del documento que llevó el mismo nombre, y que analizó y sistematizó las investigaciones sobre violencia familiar y sexual producidas en el Perú antes del año 2001. El objetivo de dicho documento fue levantar una línea de base respecto de los estudios e investigaciones que se habían desarrollado acerca de esta problemática; así como sistematizar y analizar los resultados que fueron encontrados para su mayor comprensión; también señaló vacíos y retos que llevaron a plantear una agenda de investigación para los siguientes años, que permitiría seguir avanzando y comprendiendo la problemática de la violencia familiar y sexual.

Esta nueva edición, además de sistematizar las investigaciones, compara y analiza los avances del quinquenio 2001-2005 en relación con los años anteriores al 2001, enfocándose en los retos y desafíos planteados en el 2001; entre ellos, incluir en las investigaciones consideraciones éticas para este problema tan sensible, ampliar las muestras de los estudios a los diversos grupos poblacionales de acuerdo con las etapas de vida, así como incluir a los varones y los agresores.

Somos conscientes que cada vez se presentarán nuevos desafíos para la investigación, y que será difícil concluir agenda alguna planteada para el estudio de la problemática, debido a la enorme complejidad y carácter multidimensional que distingue a la violencia familiar y sexual; sin embargo, este documento constituye una herramienta importante que nos permitirá monitorear los avances en materia de investigación, así como levantar y construir tendencias respecto de la problemática por cada quinquenio.

De otro lado, el presente documento representa una ayuda, referencia y guía valiosa para los asistentes, estudiantes e investigadores en general que están próximos a iniciar estudios acerca de

la problemática; ellos serán los que irán asumiendo y cubriendo los retos y vacíos de la agenda planteada, como también desarrollarán estrategias frente a los desafíos señalados para el estudio de la violencia familiar y sexual.

El libro *“Estado de las investigaciones sobre violencia familiar y sexual en el Perú. Periodo 2001-2005”* ha recopilado un total de 63 investigaciones en el ámbito nacional, las que serán analizadas de acuerdo con variables definidas por la autora, la mayoría de ellas de orden metodológico, que nos dotarán de información sobre cómo se produce el abordaje de la problemática desde la investigación. Asimismo, se recopilan datos, cifras y hechos que permitirán brindar tendencias de magnitud y características de la violencia familiar y sexual en el país.

Finalmente, el lector podrá contar con una guía útil de resúmenes ejecutivos de las investigaciones recopiladas en el ámbito nacional, éstas estarán ubicadas de acuerdo al año de ejecución, lugar donde se desarrolló el estudio, y en base al tema abordado; asimismo podrán saber dónde pueden ubicar la fuente, si le interesa profundizar en la lectura completa del estudio.

ANTECEDENTES

1. El Programa Nacional contra la Violencia Familiar y Sexual del MIMDES, ente rector en violencia familiar y sexual tiene entre sus líneas de acción además de la atención y prevención, a la investigación que desarrolla las siguientes actividades:
 - ◆ Promover, diseñar y ejecutar investigaciones sobre violencia familiar y sexual.
 - ◆ Asesorar y opinar los estudios sobre la mencionada problemática.
 - ◆ Generar y analizar las estadísticas de violencia familiar y sexual generados desde nuestros servicios (Centros Emergencia Mujer, líneas telefónicas, eventos de promoción y prevención, etc).
 - ◆ Ejecutar estudios cuantitativos y cualitativos sobre violencia familiar y sexual.
 - ◆ Elaborar documentos técnicos que informen y fomenten la toma de decisiones para ejecutar las políticas públicas que detengan la violencia familiar y sexual.
2. En el año 2001, el Programa Nacional contra la Violencia Familiar y Sexual (PNCVFS) a través de su área de investigación, realizó una primera sistematización de las investigaciones sobre violencia familiar y sexual en el país, con el objetivo de determinar de cuánta información sobre violencia familiar y sexual se disponía a escala nacional, comprender esta problemática mediante los hallazgos de las diversas investigaciones, como también contar con una línea de base que permitiese señalar avances en la información y develar vacíos que pudieran ser resueltos en el futuro. Como producto de ello, se publicó el primer libro: Estado de la Investigación en Violencia Familiar y Sexual en el Perú.
3. Es importante reconocer, que en los últimos años la violencia familiar y sexual se ha consolidado en la agenda política del Estado para atender y prevenir esta problemática, y desde la sociedad civil se ha generado un interés en el desarrollo de proyectos y acciones sociales. Dentro lado, en los últimos años han surgido en nuestro medio una serie de

especializaciones educativas sobre violencia familiar y sexual dirigidas a profesionales del país para la intervención en la problemática, creándose diplomas y postgrados a nivel de la educación superior.

4. La práctica de la investigación no han estado exenta al interés sobre esta problemática social; así, organizaciones no gubernamentales (las ONG), académicos y el Estado han comenzado a desarrollar estudios no solo acerca de la violencia familiar, sino en aspectos nuevos y delicados como la trata, el comercio sexual, el abuso sexual en niños, niñas y adolescentes; el femicidio, la violencia familiar en varones, entre otros.
5. Desde el año 2000, el Instituto Nacional de Estadística e Informática (INEI) reporta cifras de prevalencia en violencia familiar y sexual en mujeres de 15 a 49 años alguna vez unidas a escala nacional por medio de la Encuesta Demográfica y de Salud Familiar (ENDES), lo que ahora es la ENDES Continua 2004 que nos permite tener una medida de tendencia respecto de la magnitud del problema a nivel nacional en las mujeres en edad reproductiva.

Para finalizar, creemos que la investigación es una estrategia fundamental porque permite el conocimiento y la comprensión de la problemática atendida; la sistematización de la información existente a través de las investigaciones dota de insumos para la evaluación y monitoreo de las acciones desarrolladas para eliminar la violencia familiar y sexual; la investigación brinda también resultados para sensibilizar a la comunidad en general en el rechazo de la mencionada violencia; por último, facilita la toma de decisión política.

ASPECTOS METODOLÓGICOS

1. Objetivos de la investigación

- ◆ Describir el avance de las investigaciones sobre violencia familiar y sexual en el periodo 2001-2005.
- ◆ Evaluar los avances del presente quinquenio respecto de la agenda de investigación para la violencia familiar y sexual planteada en el 2001.
- ◆ Esbozar tendencias respecto de la magnitud y características de la violencia familiar y sexual, basadas en los hallazgos de las investigaciones sistematizadas durante el quinquenio 2001-2005.
- ◆ Establecer una nueva agenda de investigación en violencia familiar y sexual que deberá ser desarrollada en los años venideros (hasta el 2,010) por los investigadores en el ámbito nacional.
- ◆ Difundir los resultados de investigaciones sobre la problemática entre los años 2001-2005.

2. Universo y muestra de la investigación

El universo lo constituyen todas las investigaciones (tesis, estudios, informes) que se han desarrollado sobre violencia familiar y sexual en el ámbito nacional durante el periodo 2001-2005. El presente documento ha logrado sistematizar un total de 63 investigaciones; los criterios de la selección fueron los siguientes:

- ◆ Investigaciones ejecutadas en el periodo 2001-2005
- ◆ Investigaciones referidas o relacionadas a violencia familiar y violencia sexual
- ◆ Investigaciones realizadas en el territorio nacional
- ◆ Investigaciones que no hayan sido referidas en el anterior libro (2001)

3. Recojo y procesamiento de la información

La recolección de las investigaciones en el ámbito nacional se realizó por medio de diversas estrategias como:

- ◆ Búsqueda bibliográfica en bibliotecas y centros de documentación de universidades y otras instituciones
- ◆ Solicitud directa a los investigadores
- ◆ Referencias de investigadores: efecto de «bola de nieve»
- ◆ Búsqueda en páginas especializadas online
- ◆ Convocatoria abierta a investigadores e instituciones que abordan la problemática
- ◆ Desarrollo de tres paneles regionales sobre investigaciones en violencia familiar y sexual, desarrollados en Chiclayo, Tarapoto, y Huancayo.

Los estudios fueron leídos, resumidos y fichados a partir de un formato denominado «resumen ejecutivo», elaborado por la autora.

Se definieron variables para el análisis descriptivo de las investigaciones; posteriormente, se elaboró una base de datos en Microsoft Excel donde se ingresaron los datos por cada investigación.

Las variables construidas y analizadas fueron:

1. Cobertura del estudio: lugar donde se ejecutó el estudio a nivel regional y departamental
2. Área estudiada: urbana/rural
3. Año de ejecución del estudio
4. Sexo del investigador
5. Institución o persona ejecutora
6. Tipo de estudio
7. Metodología aplicada
8. Temática abordada
9. Sexo de la persona estudiada que incluye la muestra o informantes
10. Etapa de vida del grupo estudiado
11. Unidad de análisis

4. Limitaciones

1ro. Limitación de recojo: Por las características que tienen las sistematizaciones temporales, el documento no recoge el cien por ciento de las investigaciones que sobre violencia familiar y sexual existirían en el país durante el periodo 2001-2005. Es solo un grupo de ellas.

- 2do. Limitación por acceso:** Pueden existir lugares en el Perú en los que por falta de respuesta o difusión no se ha podido obtener alguna investigación, aunque probablemente sí exista.
- 3ro. Limitaciones de heterogeneidad:** No fue un criterio de este estudio el hecho de contar con investigaciones homogéneas, porque además de contar con no muchos estudios en esta problemática, lo que se intenta reflejar es la realidad investigativa tal cual del país. En ese sentido, las investigaciones recopiladas en el ámbito nacional que forman parte del presente documento provienen de diversas fuentes y las características de los investigadores también difieren en razón de su experiencia; esto da como resultado que contemos con un conjunto de investigaciones muy heterogéneas respecto de los fines, enfoques y rigidez metodológica del estudio. Si bien este punto no es una limitación tal cual para el estudio, probablemente puede representarla para el lector que esperaría homogeneidad en el recojo de las investigaciones.

ANÁLISIS DE LAS INVESTIGACIONES SISTEMATIZADAS

En el ámbito nacional. Periodo 2001-2005

1. Cobertura: Nivel geográfico de las investigaciones

1.1. De acuerdo con las regiones naturales

El Perú es un país diverso, geográfica y culturalmente; por lo tanto es importante que se desarrollen estudios tanto de corte cuantitativo como cualitativo en las diferentes regiones del país para comprender las realidades de cada región, y que los resultados sirvan de insumo para la ejecución de políticas de Estado, regionales y acciones de la sociedad civil en la lucha contra la problemática de la violencia familiar y sexual, de manera diferenciada para cada una de ellas.

Es importante señalar que entre las investigaciones en las que se basa este documento se ha encontrado diversos niveles de inferencia y cobertura geográfica en sus resultados; así por ejemplo tenemos encuestas que muestran cifras nacionales, regionales y departamentales respecto de la prevalencia de violencia familiar y sexual; este es el caso de la Encuesta Demográfica y de Salud Familiar ENDES continua, única fuente en el país con esa cobertura. De otro lado, encontramos estudios cuantitativos más focalizados hacia departamentos o provincias; seguido de estudios desarrollados a nivel de inferencia distrital, lo que también representa una fortaleza para el conocimiento más local de la problemática de la violencia, ya que las características de las encuestas nacionales no llegan a ese nivel tan específico de inferencia, situación que dificulta la elaboración de líneas de base locales, considerando que los estudios locales son escasos. Sin embargo, es oportuno señalar que todos los estudios de acuerdo con cualquier nivel de inferencia geográfica son importantes para el conocimiento de la problemática.

Basado en las 63 investigaciones se demuestra la existencia de un creciente interés por la realización de estudios a través de encuestas de prevalencia, explotación de bases de datos, y revisión de documentos a escala nacional sobre violencia familiar y sexual.

De acuerdo con los estudios sistematizados en el país durante el periodo 2001-2005, se encuentra que la región selva es aquella donde se halló un menor número de investigaciones en comparación con las otras regiones, hecho que implica tener al momento un escaso conocimiento y comprensión

Gráfico 1
¿A qué nivel geográfico se ejecutan los estudios?

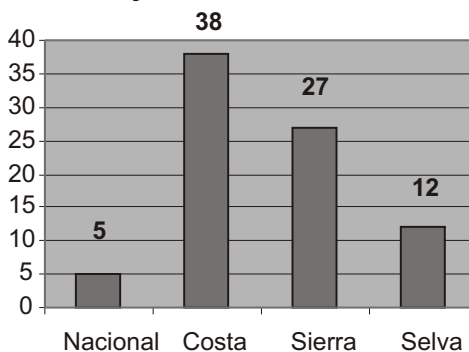

Fuente: Base de datos de las investigaciones en violencia familiar y sexual 2001-2005. PNCVFS-MIMDES.

respecto de la violencia familiar y sexual en dicha zona, lo que conlleva a mantener algunos mitos respecto de esta problemática en la mencionada región. Los estudios demuestran que han priorizado más su ámbito de ejecución en las zonas de la costa y la sierra, en donde probablemente exista una mayor inversión para la ejecución de proyectos.

De otro lado, es importante señalar que entre el 2001 y 2005 han aparecido estudios que se han desarrollado no solo en una región del país, sino en más de una de ellas, esto con el objetivo de tener datos para comparar entre regiones o ampliar su muestra (este último en la mayoría de los casos). Un punto importante a señalar de esta última situación es que estos estudios multi regionales o locales han sido planteados e impulsados desde Lima.

1.2. Investigaciones desarrolladas por departamentos

En la selva, los departamentos en donde se han desarrollado mayor número de investigaciones son Loreto y San Martín, probablemente porque estos departamentos están ejecutando acciones recientes referidos a la explotación sexual comercial, trata y el turismo sexual en menores, problemática que se da con mayor frecuencia en dichas zonas. Amazonas, Ucayali, y Madre de Dios son los departamentos en donde no se ha encontrado un amplio número de investigaciones. Como anteriormente mencionábamos la mayoría de estos estudios son impulsados desde Lima, y escasamente parten desde la propia agenda de la región, esto puede ser explicado en parte porque en las universidades de la selva no existen programas universitarios de ciencias sociales que impulsen el levantamiento de información sobre esta problemática, desestimándose de esta manera en las agendas académicas el estudio de la violencia familiar y sexual en dicha región de la selva peruana, o porque instancias sociales como redes y/ o mesas locales faltos de presupuesto y/ o asesoría no las desarrollan.

En lo que se refiere a la sierra, los departamentos en donde se encontraron mayor número de investigaciones fueron Ayacucho, Cusco, Huancavelica y Junín. Pueden esgrimirse muchos motivos respecto de este mayor número de estudios encontrados y al interés de levantar información en dichas zonas, entre ellos ser departamentos con altos índices de pobreza, bajo nivel educativo y problemas de salud; zonas que aún sufren las consecuencias de la violencia política, con población retornante, y marcada incidencia de reporte de casos de violencia familiar y sexual en los servicios de atención. Además, Huancayo es una zona comercial de importancia que une la costa y la sierra, y Cusco es una zona de alto tránsito turístico. Por otro lado, los departamentos con menos estudios encontrados son Cerro de Pasco, Apurímac, Puno y Huánuco.

En Moquegua, costa peruana, no se ha identificado ningún estudio sobre violencia familiar y sexual; asimismo, cifras bajas se dan en Tumbes, Lambayeque, Áncash e Ica. Es importante mencionar que las dos terceras partes de la data producida en los departamentos de la costa representan al departamento de Lima (véase el gráfico 2 y el gráfico 3).

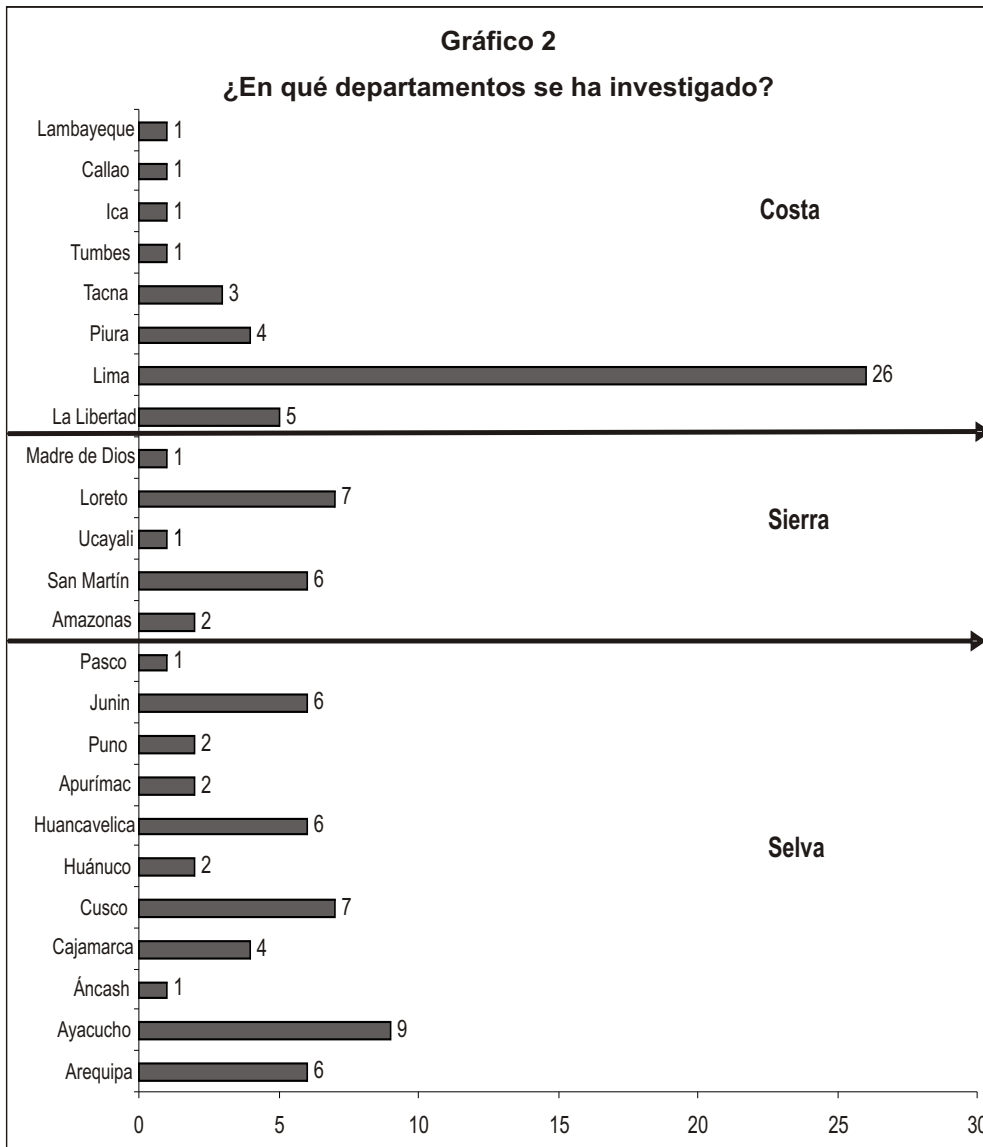

Fuente: Base de datos de las investigaciones en violencia familiar y sexual 2001-2005. PNCVFS-MIMDES.

Gráfico 3
Número de Estudios
por Departamento



Fuente: Base de datos de las investigaciones en violencia familiar y sexual 2001-2005. PNCVFS-MIMDES.

2. Las investigaciones de acuerdo con el área en que se realizan

La realidad de las ciudades y de las comunidades rurales del país configuran modos de vida diferentes, lo que debe motivar a los investigadores a develarla para comprenderlos y diferenciarlos. De acuerdo con la sistematización de las investigaciones se ha encontrado en este quinquenio un total de 53 estudios mixtos; es decir, desarrollados tanto en zonas urbanas como rurales (aunque en la mayoría de ellos, el tamaño de la muestra no ha permitido diferenciar sus resultados para cada área, sino dar cifras generales de ambos contextos en conjunto). La mayor parte de estas investigaciones mixtas han sido de corte cuantitativo, y algunas de ellas han permitido desmitificar a nivel de porcentajes la idea de que en la zona rural se vive más violencia familiar y sexual que en la urbana. Sin embargo, es necesario aclarar que no basta con el abordaje cuantitativo para comparar dos realidades culturales diferentes, y que esta metodología no permitiría develarlas del todo; para eso se requeriría otra aproximación para comprender la realidad rural, es decir, tener en cuenta las perspectivas émica cualitativa desde los propios actores.

Finalmente, se encuentran estudios solo urbanos en el número de 9 investigaciones, mientras que a través de la sistematización se muestra una ausencia de estudios realizados solo en contextos rurales, probablemente desestimados por el factor de la inaccesibilidad geográfica y la complejidad de la metodología cualitativa requerida, entre otros aspectos (véase el gráfico 4).

Gráfico 4
¿En qué áreas se ejecutan las investigaciones?

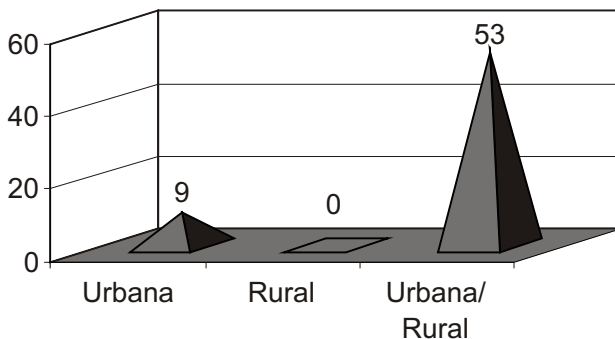

Fuente: Base de datos de las investigaciones en violencia familiar y sexual 2001-2005. PNCVFS-MIMDES.

3. Sexo de los (las) investigadores (as)

Al igual que en años anteriores, en este quinquenio las personas que investigan la problemática de violencia familiar y sexual son en mayor número las mujeres, seguido de investigadores del sexo masculino y, finalmente, grupo de investigadores mixto: tanto varones como mujeres. Además, se ha encontrado entre las 63 investigaciones algunas autoría institucionales, motivo por el cual no han sido considerados en esta estadística.

El hecho de que las mujeres investiguen más en torno a esta problemática no representa una dificultad, por el contrario, ellas son las que han levantado la atención de las cifras sobre la problemática de la violencia familiar y sexual desde las investigaciones; sin embargo, creemos que se podría ampliar más la visión y comprensión analítica de los resultados de las investigaciones si participaran además un grupo mixto de investigadores.

La sugerencia anterior se basa en que tanto el investigador como la investigadora están ubicados en un contexto social y cultural que comprenden, codifican e interpretan los resultados respondiendo a su rol, posición social y sexual, entre otras características. El tener un mayor número de investigadoras en el equipo que conforman los estudios sistematizados, pudiera corresponderse con el hecho encontrado de que las investigaciones estudian más en muestras de mujeres que en las de varones, o una débil producción de estudios donde se intenta comprenderlos a ellos desde su perspectiva como parte de la problemática de la violencia familiar y sexual. Sin embargo, ahora esto está cambiando poco a poco, y no solo se integran varones a la investigación de la violencia familiar y sexual, sino a nivel general se reconoce la imperiosa necesidad de comprender al varón en la problemática para finalmente buscar soluciones en la problemática. Entonces sí se hace necesaria la presencia del varón en equipos mixtos no solo como investigador, sino en el equipo de campo para la recolección de información (aspecto necesario cuando se trabaja con muestra de varones), y para el análisis de la información final.

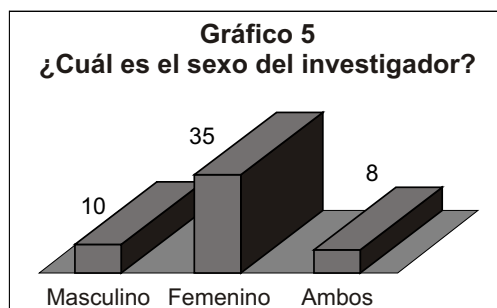

Fuente: Base de datos de las investigaciones en violencia familiar y sexual 2001-2005. PNCVFS-MIMDES.

4. Las investigaciones en el tiempo

De las 63 investigaciones sistematizadas en el ámbito nacional en el periodo del 2001 al 2005, se aprecia una tendencia en el aumento de estudios de acuerdo con el avance de los años, esto se interpretaría como un mayor interés en la recolección de información y coyuntura social respecto de la sensibilización de la gravedad de la problemática en los últimos años. Entre el 2003 y 2004, hay una mayor diferencia en el desarrollo de las investigaciones en relación a los demás años (véase el gráfico 6).

Gráfico 6
¿Cuántos estudios se han realizado por año?

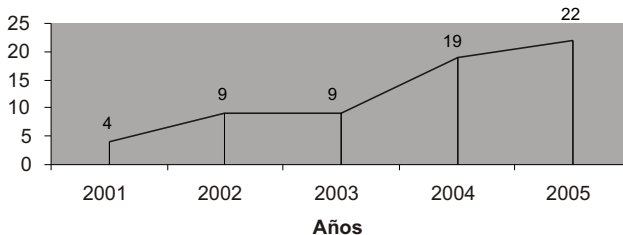

Fuente: Base de datos de las investigaciones en violencia familiar y sexual 2001-2005. PNCVFS-MIMDES.

5. Investigaciones socializadas por medio de publicaciones

Respecto de la publicación de las investigaciones y su difusión a través de publicaciones, queremos aclarar que probablemente exista en la presente sistematización un mayor número de ellas, puesto que las investigaciones en gran medida han podido ser identificadas en su calidad de publicaciones.

Es importante señalar que la comunicación de los resultados de las investigaciones es de suma importancia para la construcción del conocimiento, así como para dotar de insumos a quienes toman las decisiones en el ámbito político. En ese sentido, es preocupante que muchas investigaciones con hallazgos importantes, tengan limitaciones para su difusión y no sean accesibles a la comunidad científica y en general.

Esta variable nos hace ver que no basta con tener un presupuesto para ejecutar estudios, sino requeriría considerar un monto para la difusión del mismo, esto estaría cerrando el círculo de la investigación. En la actualidad, es relevante mencionar que existen varias

fuentes donde se pueden difundir los resultados: revistas físicas y electrónicas, páginas webs, libros, formatos CD, entre otros.

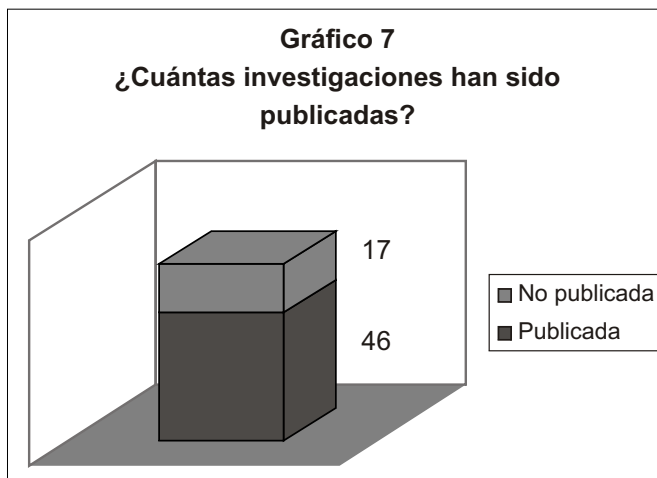

Fuente: Base de datos de las investigaciones en violencia familiar y sexual 2001-2005. PNCVFS-MIMDES.

6. Instancias que desarrollan las investigaciones

De las 63 investigaciones recopiladas, el grupo de independientes o tesistas es el más numeroso y, a su vez, estas son las de menor amplitud y cobertura muestral, así como las que presentan mayores limitaciones en la difusión masiva de sus resultados. Generalmente, entre los tesistas se encuentran aspirantes a licenciatura y maestría de ciencias sociales y médicas entre otras; en este grupo también se encuentran los profesionales de servicios de atención que desarrollan estudios. Es importante señalar que en las tesis se ha encontrado una tendencia a investigar a la violencia familiar y sexual desde diversas disciplinas que antes no la estudiaban, este es el caso de la ingeniería de sistemas, área del conocimiento nueva para la exploración y aportes a la problemática.

En segundo lugar, se encuentra la instancia del Estado, que en estos últimos años ha tenido una importante presencia en la generación de información por medio de estudios y levantamiento de información en la problemática de violencia familiar y sexual (INEI, MIMDES, MININTER, y SALUD) constituyéndose en referentes importantes de información acerca de la problemática; posteriormente, sigue en orden aquellos estudios realizados por las ONG y/o asociaciones civiles.

Una nueva forma que se constituye en una instancia de investigación sobre violencia familiar y sexual son los consorcios (mas de una institución), modalidad en aumento y que creemos es una práctica apropiada para aprehender la problemática de manera holística y colaborativa, en donde se tiene como fortaleza la mayor cobertura en las muestras estudiadas, y análisis conjuntos.

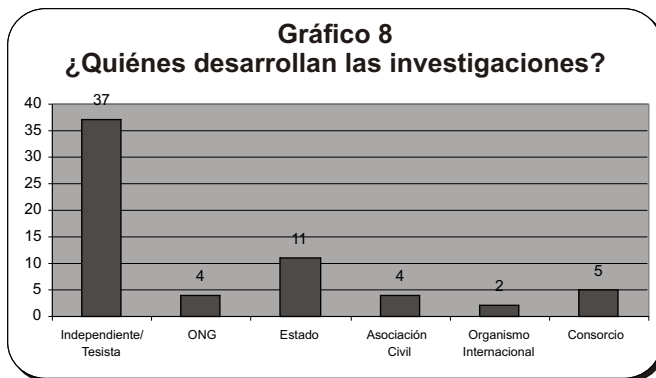

Fuente: Base de datos de las investigaciones en violencia familiar y sexual 2001-2005. PNCVFS-MIMDES.

7. Aspectos específicos abordados en las investigaciones

La mayoría de los estudios sistematizados entre el 2001 y el 2005 han indagado acerca de la problemática de la violencia familiar; esto es, en la violencia física, psicológica y/o sexual de parte de los diferentes familiares en el hogar: hermanos, padres, otros familiares, y no solo hechos de violencia entre la pareja; este último tipo de violencia se ubica en un segundo lugar entre las investigaciones sistematizadas, en comparación con los años anteriores al 2001, cuando fue este el tema principal en las investigaciones.

Al mismo nivel de captación de información acerca de violencia conyugal, figura el tema del maltrato a niños, niñas y adolescentes, explorado con bastante frecuencia. Sin embargo, cabe señalar que la violencia conyugal aún mantiene un número importante entre las investigaciones en este quinquenio, como consecuencia de que la mayoría de estudios poblacionales y de casuísticas están dirigidos a mujeres en edad reproductiva, y mujeres adultas denunciantes.

De otro lado, es importante indicar que en el tema del maltrato infantil abordado por las investigaciones, se están considerando como muestra a los propios niños, niñas y

adolescentes; por otra parte, la problemática del abuso sexual, trata y comercio sexual también han comenzado a abordarse (véase el gráfico 9).



Fuente: Base de datos de las investigaciones en violencia familiar y sexual 2001-2005. PNCVFS-MIMDES.

Aquellos aspectos que aún faltan explorar más son los referidos al femicidio, violencia sexual en las mujeres adultas, servicios, procesos, normas y políticas; así como aquellos que no aparecen en la sistematización como: los agresores, salud reproductiva y violencia sexual.

8. Las metodologías usadas en las investigaciones

A partir de las 63 investigaciones sistematizadas en este quinquenio, la mayoría de ellas (61%) han sido desarrolladas bajo la metodología cuantitativa o positivista en donde el analizar la realidad con números, la conceptualización y estructuración de las variables de estudio de parte del investigador son las características principales. Aquí generalmente se encuentran aquellos estudios que nos proporcionan frecuencias, porcentajes, y análisis estadísticos, etc.; a través de encuestas, cuestionarios y fichas de registros administrativos de servicios estructurados para recoger la información. Estos estudios cuantitativos tienen la finalidad de mostrar la magnitud del problema en una población determinada.

Con menor número, pero no menos significativo (19%) se encuentran los estudios que recogen las subjetividades de las personas inmersas en la problemática de la violencia

familiar y/o sexual. Estos estudios son los estudios cualitativos, que tienen la finalidad de comprender testimonios y descifrar los significados que se asigna a la violencia familiar y sexual desde la visión de los sujetos estudiados.

Otra estrategia metodológica potente encontrada entre las investigaciones recopiladas y que se está aplicando en la actualidad, es la triangulación de métodos, en donde se aborda la problemática de la violencia familiar y sexual desde las metodologías cualitativa y cuantitativa, complementándolas, y enriqueciendo los hallazgos de ambas (véase el gráfico 10).

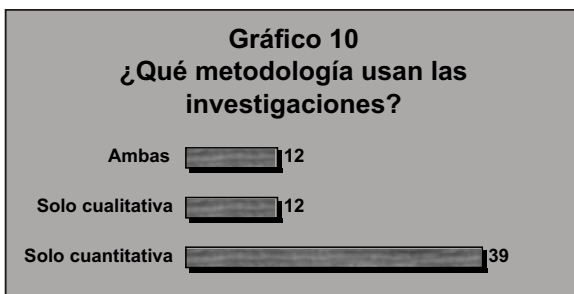

Fuente: Base de datos de las investigaciones en violencia familiar y sexual 2001-2005. PNCVFS-MIMDES.

9. Tipo de estudios ejecutados

La mayoría de los estudios sistematizados aún se encuentra en un nivel descriptivo de análisis, y algunos otros son netamente exploratorios, aquí generalmente se reportan cifras de violencia familiar y sexual por medio de frecuencias y porcentajes simples, no yendo más allá de este análisis.

En segundo lugar, están los estudios de corte analítico que en este quinquenio han aumentado progresivamente y que son importantes, puesto que estos trascienden de lo descriptivo hacia una explicación de los hechos, en donde se intentan buscar factores asociados a la situación de violencia

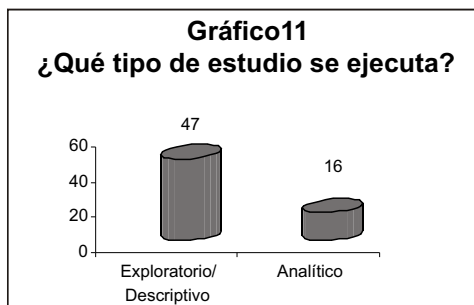

Fuente: Base de datos de las investigaciones en violencia familiar y sexual 2001-2005. PNCVFS-MIMDES.

familiar y/o sexual y donde se determinan relaciones significativas; obviamente, estos estudios requieren un análisis estadístico de mayor nivel que el descriptivo.

10. Etapa de vida en las muestras de las investigaciones

De acuerdo con los estudios recolectados en el ámbito nacional sobre violencia familiar y sexual entre el 2001 y 2005, se encuentra que la gran mayoría (más de 50%) consideran en sus muestras a las personas adultas; seguidas de las investigaciones con niños y niñas; posteriormente le siguen, los adolescentes y, finalmente, otros grupos en menor número. Además, no se cuenta con mucha información respecto de la violencia familiar y sexual en el caso de las personas adultas mayores y los jóvenes (véase el gráfico 12).

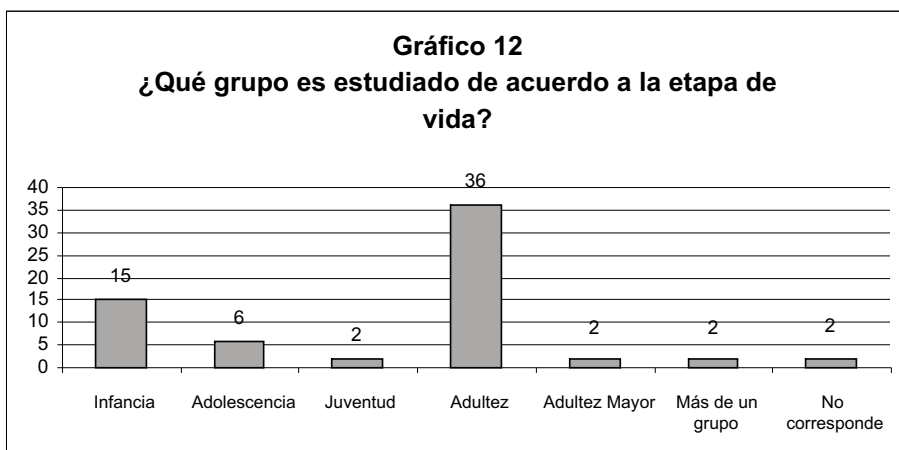

Fuente: Base de datos de las investigaciones en violencia familiar y sexual 2001-2005. PNCVFS-MIMDES.

11. Sexo de la persona estudiada

De acuerdo con los estudios sistematizados se encontró que la mayoría de ellos incluía en las muestras a grupos mixtos, esto es porque sobre todo en los estudios sobre maltrato infantil se considera tanto al niño como a la niña como informantes; sin embargo, cuando se trata de adultos la tendencia es a considerar más en la muestra a las mujeres que a los varones.

En la actualidad, estudios con varones ya se están realizando, una investigación realizada por el PNCVFS del MIMDES brinda datos sobre los varones y las mujeres tanto desde su

situación de víctima como de victimario; así también de parte del Consejo Nacional de Seguridad Ciudadana (CONASEC) del Ministerio del Interior con su estudio sobre victimización que toma tanto a una muestra de varones como de mujeres. Lo que aún faltaría es que la ENDES considere una sub muestra de varones.

En las muestras de las investigaciones recolectadas, generalmente las mujeres son las que están siempre presentes, y esto se origina desde que se abordó la problemática en el país, en donde se mostraba que la mujer ha sido la más afectada, motivo por el cual su presencia en los estudios está aún consolidada en comparación con la muestra de varones solos que recién empieza ser incluida en pro de la comprensión de la problemática. Este hecho de estudiar a la mujer como la informante per se de la problemática de la violencia familiar y sexual, o considerarla como la única afectada de la violencia ha generado cierto pérdida de vista en el entendimiento de la problemática más integralmente (incluyendo las vivencias del varón como víctima y victimario), ya que se carecía de información sobre los agresores o varones que nos habría permitido entenderla mejor.

Actualmente, las investigaciones están pasando por un cambio en el proceso de entendimiento de la violencia familiar: de algo estático hacia una perspectiva más sistémica y holística, que busca finalmente conocer y entender las características de las dos caras de una misma moneda (véase el gráfico 13).



Fuente: Base de datos de las investigaciones en violencia familiar y sexual 2001-2005. PNCVFS-MIMDES.

12. Unidades de análisis en las investigaciones

Un gran porcentaje de las investigaciones sistematizadas entre el 2001 y el 2005 sobre violencia familiar y sexual tiene como unidades de análisis los casos reportados en los

servicios de atención de la violencia familiar y sexual, como las comisarías, los Centros Emergencia Mujer (CEM), entre otros, las que han utilizado técnicas como las entrevistas o encuestas directas a las usuarias. En la mayoría de ellas, se estudia a la mujer como víctima de la violencia familiar y sexual; esto contribuye al incremento en la inclusión de la mujer en las muestras en comparación con los varones (que son los que menos van a servicios por violencia familiar). En segundo lugar, están siendo consideradas las personas residentes de viviendas, por medio de estudios de tipo poblacional; luego se encuentran los escolares que son encuestados en sus escuelas, y los padres de familia; con menor cantidad de estudios se encuentran los que analizan los servicios y operadores; así como documentos, expedientes, noticias, procesos, entre otros. Aquellas unidades de análisis muy poco estudiadas son las personas adultas mayores, las bases de datos, los agresores, las políticas, los servicios de salud y las trabajadoras del hogar (véase el cuadro 14).

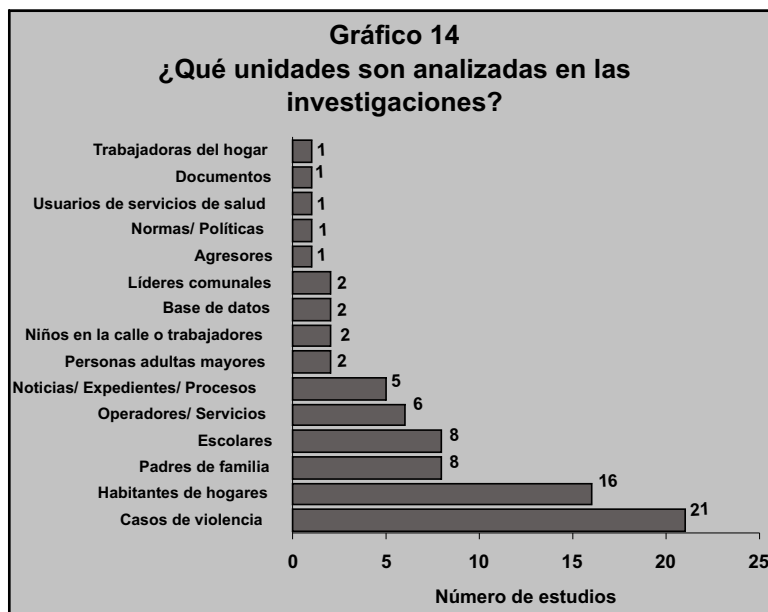

Fuente: Base de datos de las investigaciones en violencia familiar y sexual 2001-2005. PNCVFS-MIMDES.

ANÁLISIS DE LAS INVESTIGACIONES SISTEMATIZADAS

A escala regional. Periodo 2001-2005

En este acápite analizaremos las variables por región natural con la seguridad de que cuando se analizan y comparan las variables y al diferenciarlas de acuerdo a cada región, veremos cómo algunas variables tienen mayor peso en una región sobre las demás, lo cual nos permite realizar sugerencias con la finalidad de mejorar las investigaciones y tener mayor información acerca de esta problemática en dichas regiones.

Así tenemos que a partir de las investigaciones sistematizadas se encuentra que las ejecuciones de estudios en las zonas urbanas son las más recurrentes en las tres regiones, con un mayor número de ellas en la costa, seguida de la sierra y, finalmente, la selva.

Los estudios donde se triangula lo cualitativo y lo cuantitativo para una mejor comprensión y explicación de cifras halladas, se dan con mayor frecuencia en la sierra. Además, no se han encontrado en nuestra sistematización estudios sobre violencia familiar y sexual netamente en zonas rurales (véase el gráfico 15).

Otro aspecto importante que observamos se relaciona con la producción de investigaciones en este quinquenio, en donde se aprecia un incremento de las mismas en cada una de las regiones. De acuerdo con el gráfico 16, si bien la costa es la región con mayor producción de investigaciones, la sierra desde el 2004 presenta un incremento, manteniéndose en un nivel cercano respecto de la costa. La selva se mantiene siempre como una zona donde se realizan menos estudios; a pesar de ello, en el último año se ha incrementado grandemente su producción en relación con los otros años.

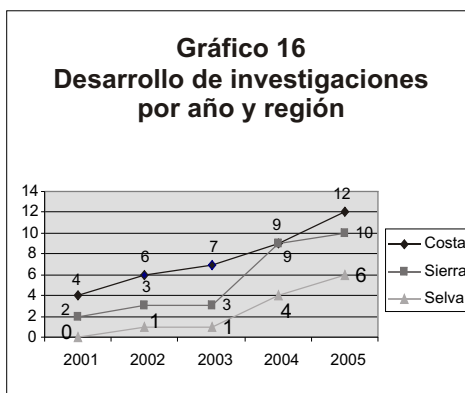
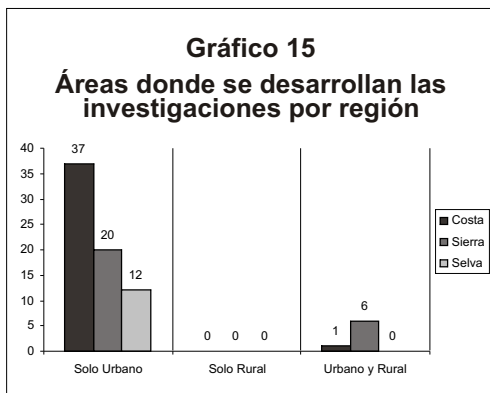

Fuente: Base de datos de las investigaciones en violencia familiar y sexual 2001-2005. PNCVFS-MIMDES.

De acuerdo con el tema estudiado en las investigaciones por región, resaltan dos de mayor interés: la violencia familiar (prevalencia y percepciones) y el maltrato infantil. En el primer caso, en la sierra se ha desarrollado más investigaciones sobre este tema, seguida de la costa. En el caso del maltrato infantil, la costa tiene mayor desarrollo, seguido de la sierra. De otro lado, es importante resaltar otros temas que han sido desarrollados únicamente por una región; estos son: evaluación de las políticas en violencia familiar y sexual; femicidio, que si bien se ha desarrollado basado en noticias nacionales, solo se encontró un estudio específico en la ciudad de Arequipa, y otro en Lima; maltrato a las personas adultas mayores, realizado solo en la costa (Lima), y a partir de un registro de datos nacionales; y, por último, violencia de género (véase el gráfico 17).

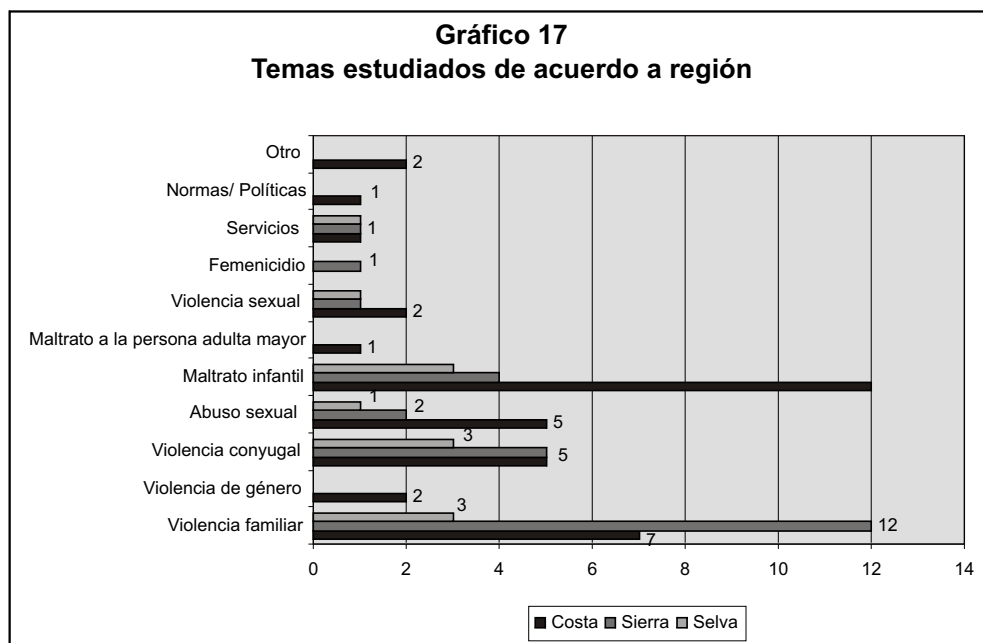

Fuente: Base de datos de las investigaciones en violencia familiar y sexual 2001-2005. PNCVFS-MIMDES.

Es importante estudiar a los diversos grupos poblacionales ubicados en las diferentes etapas de vida (infancia, adolescencia, juventud, adultez, y adultez mayor), puesto que la violencia familiar y sexual se configura de manera diferente en cada uno de ellos. De acuerdo con las investigaciones sistematizadas, el grupo poblacional adulto ha sido el más estudiado tanto en la

costa, sierra como selva; el grupo infantil y el grupo adolescente están considerados en segundo lugar en las muestras para el caso de las tres regiones. El grupo de los adultos mayores es el más descuidado en las tres regiones: solo se encuentra un estudio en la costa, lo que denota escasa información sobre violencia familiar y sexual en estas personas (véase el gráfico 18).

Es importante comentar que mientras mayor conocimiento e información tengamos sobre cómo es afectado un grupo específico respecto de la violencia familiar y sexual, esta información revertirá en las políticas y acciones para atender a dicho grupo, puesto que el problema es visibilizado, situación que hasta el momento no se concreta en el caso de las personas adultas mayores, por lo que habría que pensar en estrategias para protegerlos y mejorar su calidad de vida basadas en información.

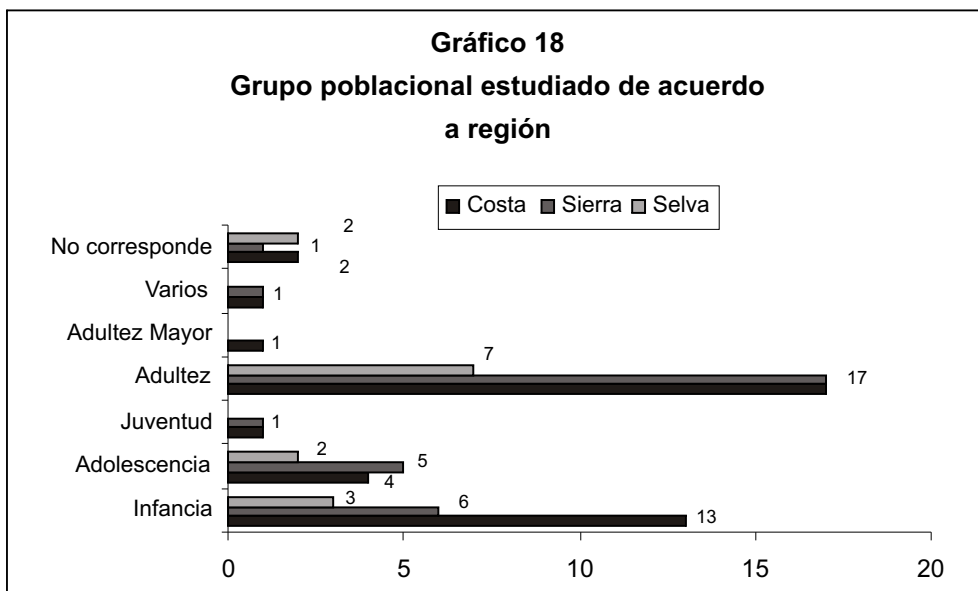

Fuente: Base de datos de las investigaciones en violencia familiar y sexual 2001-2005. PNCVFS-MIMDES.

De todas las investigaciones recolectadas en este documento, se ha encontrado que la mayoría tiene como unidad de análisis a los casos de víctimas que acuden a servicios de atención, sobre todo esto se da en la costa, seguida de la sierra y, finalmente, la selva. Los estudios que analizan a los residentes de hogares por medio de encuestas han tenido mayor influencia en la región de la sierra, seguida de la costa y, finalmente, la selva. Aquellas unidades de análisis poco

consideradas en la investigación de la violencia familiar y sexual son las trabajadoras del hogar, sobre quienes solo existe un estudio en Lima; encontramos también un estudio que analiza información sobre violencia familiar en los usuarios y operadores del sector salud en la región sierra, entre otros.

De otro lado, se puede apreciar que existen unidades de análisis que no se han desarrollado en la región selva, debido a que allí también se desarrollan menos estudios que en las demás regiones y, por lo tanto, falta un mayor impulso para la investigación en la zona mencionada (véase el gráfico 19).

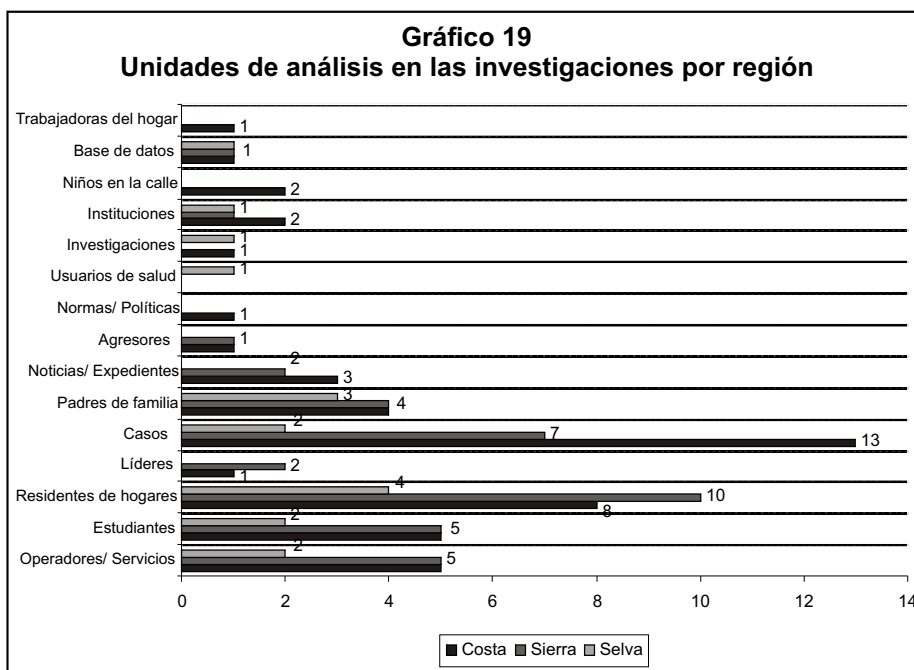

Fuente: Base de datos de las investigaciones en violencia familiar y sexual 2001-2005. PNCVFS-MIMDES.

ANÁLISIS COMPARATIVO

Periodo anterior al 2001-Quinquenio 2001-2005

La comparación que a continuación vamos a desarrollar se realizará con la finalidad de señalar hasta qué punto el tratamiento de algunas variables consideradas en las investigaciones entre el 2001 y 2005 se han mantenido constantes o han cambiado cualitativamente respecto de las investigaciones generadas antes del 2001; esta comparación está basada a partir de las investigaciones recopiladas en dichos periodos.

El cuadro 1 presentado a continuación ayudará a visualizar los comentarios comparativos de estas variables.

Cuadro 1: Comparativo

VARIABLES		ANTES 2001	2001-2005
INSTANCIA QUE EJECUTA INVESTIGACIONES	Costa	+ ONGs	+ Tesistas, independientes
	Sierra	+ Tesistas, independientes	+ Tesistas, independientes
	Selva	+ Asociaciones privadas, ONGs	+ independientes, Estado
METODOLOGIA APLICADA	Costa	+ Cuantitativa, cualitativa	+ Cuantitativa, cualitativa
	Sierra	+ Cuantitativa, cualitativa	+ Cuantitativa, triangulación
	Selva	+ Cuantitativa, triangulación	+ Cuantitativa, triangulación
TIPO DE ESTUDIO	Costa	+ Descriptivo	+ Descriptivo
	Sierra	+ Descriptivo	+ Descriptivo
	Selva	+ Descriptivo	+ Descriptivo
SEXO DE LA POBLACIÓN ESTUDIADA	Costa	+ Mujeres	+ Ambos sexos
	Sierra	+ Ambos sexos	+ Ambos sexos
	Selva	+Mujeres	+ Ambos sexos
ZONA DE APLICACIÓN DEL ESTUDIO	Costa	+ Urbana	+ Urbana
	Sierra	+ Urbana	+ Urbana
	Selva	+ Urbana	+ Urbana
GRUPO POBLACIONAL ESTUDIADO	Costa	+ Adultos; niños, niñas y adolescentes	+ Adultos; niños, niñas
	Sierra	+ Adultos; niños, niñas y adolescentes	+ Adultos; niños, niñas
	Selva	+ Adultos	+ Adultos; niños, niñas

Fuente: Base de datos de las investigaciones en violencia familiar y sexual 2001-2005. PNCVFS-MIMDES.

En primer lugar, es importante resaltar que si bien en años anteriores al 2001 la mayoría de las investigaciones sobre violencia familiar y sexual eran impulsadas por las ONG, ahora en este quinquenio las instancias que desarrollan más estudios en esta problemática están representados por los independientes, tesistas y el Estado, este último con las más amplias coberturas poblacionales (a nivel nacional).

Respecto de la metodología aplicada en los estudios de violencia familiar y sexual, tanto antes del 2001 como en este quinquenio, las investigaciones han priorizado la metodología cuantitativa realizada por medio de encuestas, las que generan cifras para medir la

magnitud del problema a diferentes niveles, por ello, actualmente, ya contamos con algunos datos de prevalencia a escala nacional, departamental, provincial, distrital y otros más focalizados. Asimismo, se aprecia que la investigación cualitativa, si bien no se desarrolla en mayor escala en las tres regiones, aparece con creciente interés en los estudios donde se realiza la triangulación (cuantitativa o cualitativa) para una mejor comprensión de la problemática de violencia familiar y sexual.

En los dos momentos que se están comparando, aún existe una presencia contundente de las investigaciones descriptivas, cuyo propósito apunta a engrosar el cuerpo teórico del conocimiento de la violencia familiar y sexual por medio de los datos inductivos, mediante los estudios descriptivos. Los estudios analíticos o comparativos son poco desarrollados, sin embargo necesarios, ya que en la actualidad contamos con amplia información sobre violencia familiar y sexual que ha sido confirmada, y que en estos momentos nos permitiría generar modelos explicativos sobre la problemática.

Es importante notar un cambio cualitativo entre ambos periodos comparados, respecto a cómo se está incluyendo en las muestras de los estudios a los varones y a las mujeres. En primer lugar, antes del 2001 había una mayor inclusión de la mujer en las muestras, mientras entre el 2001 y 2005 se consideran estudios que incluyen de manera conjunta a varones y mujeres, tanto para unidades de análisis como padres de familia, residentes de hogares, y escolares. Estudios de cobertura nacional como la ENDES (módulo de violencia familiar) aún consideran en sus muestras solo a mujeres alguna vez unidas de 15 a 49 años.

Respecto de los contextos donde se aplican las investigaciones recolectadas, se observa en ambos periodos una tendencia a ejecutarlas más en contextos urbanos que en rurales; probablemente la investigación rural es desalentada por factores como la accesibilidad geográfica, el financiamiento, entre otros.

De acuerdo con las investigaciones colectadas en ambos periodos, los adultos (varones o mujeres) son el grupo poblacional que hasta hoy se mantiene como principalmente estudiado, seguido del grupo de los niños y niñas, ambos grupos más vulnerables y reportados por las estadísticas de servicios como los más afectados por la violencia.

EVALUACIÓN DE LA AGENDA PLANTEADA

En el 2001 para los subsiguientes años

En el documento «Estado de las Investigaciones en Violencia Familiar y Sexual en el Perú» (2002), planteó a manera de agenda pendiente, una serie de preguntas, desafíos y líneas que dentro de la investigación sobre violencia familiar y sexual debían desarrollarse en los años venideros, basados en la situación actual de la investigación. En ese sentido, este capítulo intenta responder el nivel de cumplimiento y desarrollo de esa agenda en este quinquenio.

Preguntas que fueron planteadas en el 2001

¿Cuál es la prevalencia de la violencia familiar y sexual en el ámbito nacional?

En la actualidad, contamos con cifras nacionales acerca de la violencia física, psicológica y sexual en las mujeres alguna vez unidas de 15 a 49 años con inferencia a escala departamental, por área geográfica, grupo etario, educación, y estado civil (ENDES Continua 2004-2005, INEI).

¿Cuáles son las características y magnitud de la violencia en las personas adultas mayores, discapacitados y otros grupos vulnerables?

Personas adultas mayores: no existen estudios de prevalencia poblacional, solo estudios de incidencia y características de la violencia que sufren estas personas, basados en las estadísticas de casos de los Centros de Emergencia Mujer a escala nacional.

Discapacitados y otros grupos vulnerables: no hay referencias, solo estudios muy focalizados con niños en la calle y trabajadoras domésticas

¿Cómo se manifiesta la violencia familiar en los niños(as), adolescentes y jóvenes?

No existen estudios de prevalencia nacional en niños, niñas y adolescentes, pero sí se cuenta con datos de prevalencia a nivel distrital en la costa, sierra y selva del país.

Asimismo, se cuenta con datos de prevalencia en diversas ciudades del país respecto de los jóvenes y adolescentes como víctimas y victimarios de la violencia familiar.

¿Cómo deberían ser los servicios para atender satisfactoriamente y con calidad la demanda de las personas involucradas en violencia familiar y sexual?

En este quinquenio, se ha realizado un estudio sobre los servicios que atienden la violencia familiar en algunas ciudades del país, que señala los problemas encontrados en cada uno de ellos, y que requieren ser superados.

¿Cuál es la diferencia entre una persona que denuncia un hecho de violencia y otra que no lo denuncia?

Entre todos los estudios recopilados, no se ha encontrado uno que determine los aspectos psicológicos, culturales, estructurales o económicos que hayan determinado esta diferencia entre una persona que denuncia y otra que no lo hace.

¿Cómo es vivida la violencia familiar y sexual en los varones?

En la actualidad, se dispone de estudios que muestran cifras y percepciones de cómo vive el varón la violencia familiar y sexual, ya sea víctima o agresor, se dan cifras en el ámbito distrital y de ciudades.
La ENDES aún no brinda cifras en varones.

¿Cómo son las redes sociales de las víctimas de violencia familiar y sexual?

En casi todos los estudios sobre violencia familiar y sexual, se han considerado preguntas sobre redes sociales, tanto acerca de las personas a quienes les cuenta su situación como sobre las instituciones donde acude. Pero no existe un estudio como tal de redes sociales para la violencia.

En general, de acuerdo a las preguntas planteadas en la agenda 2,001, se puede decir que se ha cumplido aproximadamente en un 60% en este quinquenio.

Líneas de investigación planteadas en el 2001

◆ **Violencia sexual**

De acuerdo con las investigaciones sistematizadas en el presente quinquenio 2001-2005, este aspecto de la violencia, que de por sí es delicado abordar, no solo ha sido estudiado sino que se ha planteado también una metodología para su debido estudio; así se han generado no solo estrategias, sino instrumentos, y un conjunto de consideraciones éticas para evitar mayor movilización emocional en los informantes.

En este quinquenio, se han realizado estudios en niños, niñas y adolescentes, así como en mujeres y varones adultos, tanto desde la perspectiva cuantitativa como la

cualitativa. En ese sentido, creemos que sí se ha producido un gran avance en las investigaciones que abordan la problemática de la violencia sexual en el país; sin embargo, es necesario difundir la metodología para que se propaguen los estudios en otros ámbitos.

◆ **Abuso y acoso sexual**

Es una línea de investigación que aún necesita trabajarse con más fuerza, pero cabe señalar que en la actualidad contamos con los primeros estudios exploratorios acerca del abuso sexual en niños, niñas y adolescentes; sin embargo, el tema del acoso sexual en adultos todavía está pendiente a ser desarrollado en diferentes ámbitos.

◆ **Costos de la violencia familiar**

En el país aún no se manejan investigaciones sobre costos de la violencia familiar y sexual en las personas afectadas; las cifras manejadas son únicamente estimaciones que provienen de los organismos internacionales. Esta es aún una línea que se busca desarrollar.

◆ **Factores de riesgo y protectores de la violencia familiar y sexual**

Debido a que los estudios analíticos en el país son escasos, modelos desarrollados sobre factores protectores y de riesgo o asociados a la violencia familiar y sexual aún son escasos. Los pocos estudios existentes a nivel analítico han identificado algunos factores relacionados a la violencia.

◆ **Consumo de sustancias psicoactivas/ alcohol y violencia familiar**

No existen investigaciones dedicadas exclusivamente a la relación entre el consumo de alcohol y la violencia familiar y sexual; lo que encontramos son estudios amplios en donde se ha preguntado por el estado del agresor cuando ocurrió la situación de violencia familiar (sobrio o ebrio). Estos estudios aún no han determinado contundentemente dicha relación; hay algunas investigaciones de corte cuantitativo que mencionan dicha asociación, mientras otras no. En el caso de estudios por medio de estadísticas de los registros no aparece esta relación y, en el caso de los estudios cualitativos, las personas consideran al alcohol como una causa de la violencia. Se requiere entonces seguir estudiando este tema para confirmar hipótesis.

◆ **Salud sexual y reproductiva relacionada con la violencia familiar y sexual**

Estudios recopilados en este quinquenio 2001-2005 han abordado poco los aspectos de salud sexual y reproductiva relacionados con la violencia familiar y sexual; estos pocos estudios sobre salud sexual y reproductiva han incluido a la violencia sexual como un aspecto que vulnera la salud sexual, la libre determinación, y que genera problemas de salud en las mujeres y varones. Sin embargo, se requeriría mayor información acerca de las mujeres embarazadas, personas viviendo con el VIH; embarazos no deseados y su

relación con la violencia familiar y sexual, tanto desde la perspectiva del varón como de la mujer.

◆ **Maltrato a niños(as), adolescentes y personas adultas mayores**

Esta línea de investigación en lo que se refiere a los niños, niñas y adolescentes muestra avances en los últimos años; sin embargo, se requiere aún un mayor impulso en las investigaciones sobre adultos mayores.

◆ **Rehabilitación de las personas involucradas en la violencia familiar y sexual**

De acuerdo con las investigaciones recopiladas en el ámbito nacional durante el periodo 2001-2005, no se han encontrado evaluaciones de modelos de rehabilitación para las víctimas de violencia familiar y sexual, y los estudios de seguimiento a las personas afectadas en procesos de atención o jurídicos son muy escasos. Es importante continuar impulsando esta línea.

◆ **Agresores**

De las 63 investigaciones recolectadas, aquellas que recogen datos descriptivos o exploratorios sobre los agresores en este quinquenio son pocas. En este quinquenio hemos encontrado a nivel cuantitativo una sola encuesta levantada en adultos, en donde se les preguntaba por las situaciones en las que han sido victimarios. Sin embargo, creemos que el abordaje más apropiado para estas personas sería por medio de la metodología cualitativa; un estudio de este tipo se ha realizado con varones agresores y no agresores de Lima y Cusco. Esta línea aún permanece abierta.

◆ **Patrones culturales relacionados con la violencia familiar y sexual**

Esta línea de investigación requiere más un abordaje de la problemática bajo la metodología cualitativa y enfoque antropológico, que permita develar estos patrones y visiones culturales. De acuerdo con estudios actuales ya existen algunas pistas develados respecto a percepciones; sin embargo, es importante profundizar para realizar el accionar en la lucha contra la violencia familiar y sexual.

◆ **Violencia política**

Si bien es cierto que se han desarrollado estudios en las zonas donde se ha vivido la violencia política, o se ha considerado en la muestra a los afectados por la violencia política, esta línea todavía requiere un mayor número de investigaciones.

Temas sobre violencia familiar y sexual planteados en el 2001

- ◆ **Violencia sexual en la zona rural**
Este tema aún no ha sido desarrollado.
- ◆ **Violencia sexual en mujeres adultas**
Sí existen estudios que brindan datos respecto de este tema.
- ◆ **Acoso sexual en diversos espacios (académico, laboral, etc)**
Tenemos pocos estudios sobre este tema. Sin embargo, existe un estudio acerca de las trabajadoras del hogar. Falta desarrollar mas.
- ◆ **La mujer embarazada víctima de violencia familiar y/o sexual**
No existen estudios específicos, solo se encuentran items en estudios más amplios en donde se pregunta acerca de los efectos de la violencia física en dicha condición.
- ◆ **Violencia familiar como secuela de la violencia política**
Se trata de un tema que aún no ha sido desarrollado.
- ◆ **Calidad de atención en los servicios especializados**
Sí se ha desarrollado un escaso número de estudios.
- ◆ **Maltrato a personas adultas mayores**
Se ha desarrollado pocos estudios, ninguno de tipo poblacional.
- ◆ **Estudios en varones**
Se han desarrollado pocos estudios. Necesita estudiarse mas.
- ◆ **Efectividad de los procesos legales y/o terapéuticos en las víctimas**
Sobre efectividad de procesos legales sí contamos con información, pero sobre procesos terapéuticos aún no.
- ◆ **Actitudes en los operadores de servicios**
Sí existen estudios sobre los operadores (de salud y policial). A nivel judicial y fiscalía no se han dado.
- ◆ **Estudio de seguimiento de casos atendidos en servicios**
Son muy escasos los estudios.
- ◆ **Evaluación de programas de capacitación sobre la violencia familiar y sexual**
No se ha desarrollado este tipo de evaluación.

- ◆ **Evaluación y seguimiento de las normas, políticas y compromisos internacionales**
Referidos a la violencia familiar y sexual se ha desarrollado escasamente.
- ◆ **Violencia sexual al interior del matrimonio**
Sí se ha indagado acerca de la violencia sexual conyugal en estudios más amplios sobre violencia hacia la mujer unida.
- ◆ **Estudios con agresores sexuales**
No se han desarrollado estos estudios.
- ◆ **Consecuencias y costos de la violencia familiar y el maltrato infantil**
No se ha desarrollado investigaciones en este tema.

Desafíos planteados en el 2001

1. Es importante descentralizar y hacer participativo el diseño, implementación y ejecución de las actividades de investigación

Hasta el momento, no se ha desarrollado ninguna agenda regional en el país respecto de las necesidades de información concernientes a violencia familiar y sexual, es un aspecto que se debe desarrollar en los siguientes años dentro del marco de la descentralización. Los estudios o investigaciones de inferencia nacional, que si bien muestran información por regiones (departamentos), han sido ejecutados desde Lima con un escasa intervención regional; lo ideal sería que los proyectos se planeen, gestionen y desarrollen desde las propias regiones.

Respecto de los diseños o investigaciones participativas, en este quinquenio se han experimentado algunos procesos y acciones interesantes de participación, cooperación y sinergia en las diversas etapas de las investigaciones entre diferentes instancias. Estas acciones van desde el consenso del perfil de proyecto, protocolos e instrumentos, hasta la constitución de personal de gabinete y campo procedente de las mismas zonas estudiadas en el equipo de investigación. Asimismo, se aprecia en los estudios sistematizados una tendencia a consolidarse los consorcios para la administración y ejecución de las investigaciones.

2. Promover mayores investigaciones en la sierra y sobre todo en la región selva del país

A partir de las investigaciones recolectadas en este quinquenio, se ha demostrado un incremento de estudios en la sierra y en la selva del Perú; sin embargo, todavía se mantiene una marcada distancia en el número de investigaciones entre la costa, la sierra y selva del país.

3. Constituir equipos de investigación mixtos (que incorporen a varones) e interdisciplinarios

Esta observación es aplicable para las investigaciones en donde exista un presupuesto suficiente para conformar equipos de investigadores integrados por personas de ambos sexos. En el presente quinquenio, sí se ha observado proyectos con grupos mixtos de investigadores, tanto para el diseño del proyecto como para los análisis respectivos.

Respecto al tema de la interdisciplinaria, aun no se encuentran investigaciones multidisciplinarias, que permitan analizar los resultados desde una visión ampliada del conocimiento.

4. Incorporar en las investigaciones metodologías que combinen lo cualitativo y lo cuantitativo en el tratamiento de datos

En los estudios recopilados durante el periodo 2001-2005, se muestran aún muy pocos estudios que combinen lo cuantitativo y lo cualitativo con la finalidad de enriquecer los resultados que sobre violencia familiar y sexual se han encontrado, tanto para explicar las cifras reportadas como comprender desde las cifras y testimonios la realidad.

5. Elaborar instrumentos de recolección de información sobre violencia familiar y sexual válidos y adaptados a nuestra realidad

A partir de las investigaciones cuantitativas en este quinquenio se han evidenciado el desarrollo de una serie de cuestionarios e instrumentos que constituyen modelos que se ajustan a la realidad respecto de la violencia familiar y sexual.

Sería importante que estos instrumentos sean accesibles y difundidos para que otros investigadores los apliquen en sus propios estudios.

6. Incluir en los proyectos de investigación sobre violencia familiar y sexual consideraciones éticas

No todas las investigaciones recopiladas en este documento cuentan con estos aspectos de manera explícita, sobre todo si son tesis o trabajos independientes. Sin embargo, los

estudios en el ámbito nacional y multicéntricos si los están considerando. Anteriormente, se había priorizado el valor de la información frente al bienestar de la persona que brindar la información, felizmente esta situación está cambiando, y debe hacerse masiva.

Entre las principales consideraciones éticas encontradas en los estudios tenemos el consentimiento informado, la privacidad, la selección de una sola persona por vivienda para ser encuestada, la correspondencia entre el sexo del encuestador y del encuestado, el suministro de información de utilidad, y la posibilidad de derivación a un servicio, de ser el caso, entre otras.

Por otro lado, es importante que las consideraciones éticas se expliciten en los documentos de las investigaciones.

7. Realización de estudios con muestras representativas en el ámbito nacional

De acuerdo con las investigaciones sistematizadas, sí se han desarrollado estudios con muestras representativas tanto en el ámbito nacional, departamental como distrital, lo que nos posibilita o una medición de la magnitud de la violencia familiar y/o sexual a diferentes niveles de inferencia. Generalmente, los estudios nacionales, departamentales o distritales son desarrollados por el Estado, seguido por otras ONG con apoyo de la cooperación internacional.

8. Promover espacios de comunicación para la difusión de los hallazgos de las investigaciones a diferentes audiencias

Escasos son los espacios para la difusión de los hallazgos de las investigaciones sobre violencia familiar y sexual en el país; estos se dan por medio de las publicaciones físicas o electrónicas de libros u artículos, y páginas on line que nos brindan la posibilidad de ubicar los estudios en un sitio determinado. Sin embargo, estos espacios son poco difundidos y usados.

El financiamiento para la difusión de los resultados es mínimo en los presupuestos. Además, cabe mencionar la existencia de estudios con hallazgos importantes que sólo permanecen en documentos internos.

9. Incluir en las muestras de estudio a los varones y a los agresores

Recién se están realizando estudios sobre violencia familiar y sexual que incluyen a varones en su muestra. En el caso de los agresores, los estudios son aún escasos, y la mayoría de ellos son abordados por medio de la metodología cualitativa, ya que este tipo de estudio necesariamente requiere mucho cuidado y una metodología idóneamente planteada.

TENDENCIAS Y PRINCIPALES RESULTADOS

A partir de las investigaciones del periodo 2001-2005

En este capítulo se intenta construir a partir de los resultados de las 63 investigaciones sistematizadas a nivel nacional entre el 2001 y 2005, tendencias de prevalencia y de las características de la violencia familiar y sexual; así como señalar nuevos hallazgos en la problemática.

Se mencionarán tendencias respecto a áreas específicas de la problemática, como la violencia familiar, la violencia conyugal, el maltrato infantil, el abuso sexual, los servicios y los operadores, los procesos, entre otros.

Asimismo, se pretende motivar al lector en base a este capítulo a plantear posibles hipótesis y nuevas preguntas de investigación. En este sentido, aquí pretendemos organizar y ordenar el cúmulo de datos existentes no sistematizados de los resultados, y convertirlos en conocimiento ordenado y factible a ser usado por el lector; así como, orientar hacia nuevos problemas e inquietudes por resolver mediante la investigación en esta problemática.

PREVALENCIA

Antes del año 2000, parecía difícil poder contar con cifras de prevalencia generadas por la investigación respecto de la violencia familiar y sexual en el país, puesto que se trata de un problema de naturaleza delicada y de difícil acceso a las manifestaciones de las personas que lo sufren, por significar una experiencia dolorosa. Sin embargo, en base a situaciones coyunturales como asumir compromisos, decisiones políticas y legislativas, se reconoció a la violencia familiar y sexual como un problema que vulnera los derechos y la salud de las personas en el país. Así, se promulgó la ley 26260 de protección frente a la violencia familiar, convirtiéndola en un problema de incumbencia pública, y creándose para ello mecanismos y estrategias sociales para reportarla y denunciarla; requiriéndose cifras para sensibilizar a la población y alentando a que se hable más de la violencia. De este modo se comienza a crear las posibilidades para que se planteen estudios sobre esta problemática y determinar su magnitud.

Así, se comenzó a brindar cifras de prevalencia en el año 2,000 por medio del Instituto Nacional de Estadística e Informática (INEI) con asistencia y financiamiento de cooperación internacional, quienes incluyeron un módulo sobre violencia familiar en la Encuesta Demográfica y de Salud Familiar (ENDES 2000) que proporcionó datos de prevalencia de vida de la violencia verbal y física por parte del esposo y de otros familiares en las mujeres de 15 a 49 años alguna vez unidas. La encuesta muestra que cerca de 1 de cada 2 mujeres han sufrido alguna vez violencia física por parte de su cónyuge (41.2%); a su vez también se reportan prevalencias por departamento, área geográfica, estado conyugal y edad.

Luego, en el año 2002 se desarrolló un estudio multicéntrico sobre violencia física y sexual en mujeres en los departamentos de Lima y Cusco, en el que se brindan cifras de prevalencia

actual y de vida sobre la violencia física y sexual. Este estudio tiene una propuesta metodológica éticamente consolidada para abordar la problemática con respecto de la ENDES 2000; la propuesta técnica metodológica fue consensuada con diversas instituciones nacionales e internacionales, además de incluir un conjunto de consideraciones éticas para el trabajo de campo, y formatos de preguntas especiales para evitar la revictimización en las encuestadas. Los resultados muestran que para Lima, la cifra de prevalencia de vida de la violencia física fue de 48.2%, y para Cusco, 60.9%.

En el 2004, el Programa Nacional contra la Violencia Familiar y Sexual (PNCVFS) del MIMDES realizó un estudio en mujeres y varones de tres distritos del Perú, en el que se brinda información acerca de la prevalencia actual (últimos 12 meses) de la violencia física, psicológica y sexual. Aquí se incluye por primera vez una muestra de varones; el estudio revela que el 13% de la muestra total sufre violencia física actual; y el 9.4% violencia sexual actual, y en varones violencia física 4.2% y sexual 5.4%.

En ese mismo año, se ejecutó una línea de base del Programa Integral de Lucha contra la Violencia Familiar y Sexual (PILVFS) del MIMDES en Ayacucho, refiriendo las siguientes cifras de prevalencia de vida en ese contexto: 54%, violencia física, y 28.6%, violencia sexual.

Actualmente, se está desarrollando la ENDES CONTINUA, que nos da cifras muy cercanas a la ENDES 2000, habiendo incorporado en esta última ENDES criterios, términos y procedimientos técnicos y éticos más apropiados.

Prevalencia de vida en Mujeres

1 de cada 2 mujeres ha sufrido alguna vez violencia física por parte de su pareja.

1 de cada 10 mujeres ha sufrido alguna vez violencia sexual.
A nivel departamental la cifra varía entre 2 y 4 por cada 10 mujeres

Prevalencia actual en Mujeres y Varones

1 de cada 10 mujeres ha sufrido en los últimos 12 meses violencia física y sexual

1 de cada 20 varones ha sufrido en los últimos 12 meses violencia física y sexual

DATOS NACIONALES PREVALENCIA EN MUJERES⁽¹⁾

Cerca de 1 de cada 2 mujeres alguna vez unida de 15 a 49 años a nivel nacional ha sufrido alguna vez violencia física por parte de su pareja.

1 de cada 10 mujeres alguna vez unida de 15 a 49 años a nivel nacional ha sufrido en el último año violencia física por parte de su pareja.

1 de cada 10 mujeres alguna vez unida de 15 a 49 años a nivel nacional ha sido obligada a tener relaciones sexuales alguna vez por parte de su pareja.

DATOS SUB NACIONALES PREVALENCIA EN VARONES⁽²⁾

1 de cada 25 varones de los distritos de SJL, Puno y Tarapoto de 15 a 59 años ha sufrido en el último año violencia física por algún familiar.

1 de cada 33 varones de los distritos de SJL, Puno y Tarapoto de 15 a 59 años ha sufrido en el último año violencia física por algún familiar.

DATOS SUB NACIONALES PREVALENCIA EN NIÑOS(AS) Y ADOLESCENTES⁽³⁾

8 de cada 10 niños, niñas y adolescentes refieren maltrato en el hogar en el último año.

El 10% de niños y niñas; y el 22% de adolescentes han sufrido alguna vez abuso sexual (Cusco, Iquitos, SMP).

Violencia Sexual antes de los 15 años en Lima 19%, en Cusco 7.9%.

(1) ENDES Continua 2004-2005, INEI.

(2) Violencia Familiar y Sexual en Mujeres y Varones de 15 a 59 años. PNCVFS-MIMDES. 2005.

(3) Maltrato y Abuso Sexual en niños, niñas y adolescentes. MIMDES. 2005; Violencia Sexual y Física en las mujeres del Perú. Guezmes, A.; Ramos, M.; Palomino, N. 2002.

DATOS SUB NACIONALES
PREVALENCIA EN LAS PERSONAS ADULTAS MAYORES ⁽⁴⁾

El 24% ha sufrido en el último año cualquier tipo de maltrato en Lima metropolitana y Callao.

DATOS SUB NACIONALES
PREVALENCIA DE LAS CONDUCTAS VIOLENTAS

El 43% de los varones, y el 18% de las mujeres en Lima y Callao han participado en peleas y en abuso físico a menores (Nogushi, 2002).

Agresión física a la pareja como defensa: 19% mujeres, y 14% varones de los distritos de SJL, Puno, y Tarapoto (MIMDES-PNCVFS, 2005).

Golpeó a pareja: 11.9 varones; 14.2% mujeres. Golpeó a niños: 24.5% varones; 34.3 mujeres (Lima Metropolitana; y Arequipa, Ayacucho, Cusco, Iquitos y Trujillo) (CONASEC, 2006)

A continuación presentamos cuadros de prevalencia de utilidad para tener una idea de la situación de la violencia familiar y sexual.

(4) Estudio Epidemiológico sobre Salud Mental en Lima Metropolitana. Nogushi. 2002.

 CIFRAS DE PREVALENCIA DEL MALTRATO INFANTIL EN EL PERU (Estudios 2000-2005)		Adolescentes			
		Niños y Niñas			
Tipo de Violencia					
Maltrato en hogar	Último año	MIMDES, 2005 SMP, Cusco e Iquitos	80.3%	MIMDES, 2005 SMP, Cusco e Iquitos	75.4%
	Alguna vez	EVERY CHILD, 2004 SJM, Quilicas/San Pedro: Huancayo, Santa María de Chicmo: Andahuaylas	83.1%	MINSA, 2002 Inst. Salud Mental Lima y Callao	52.8%
		ENDES, 2000 Muestra nacional en base a mujeres de 15 a 59 años que refieren uso de castigo físico a sus hijos. MIMDES, 2005 Huamanga, Huanta, Vilcashuaman y La Mar	41.0% 83.9%		
Maltrato en escuela	Último año	MIMDES, 2005 SMP, Cusco e Iquitos	18.5%	MIMDES, 2005 SMP, Cusco e Iquitos	21.9%
Abuso sexual	Alguna vez	EVERY CHILD, 2004 SJM, Quilicas/San Pedro: Huancayo, Santa María de Chicmo: Andahuaylas	51.4%		
		MIMDES, 2005 SMP, Cusco e Iquitos	10.3%	MIMDES, 2005 SMP, Cusco e Iquitos	22.0%
		OMS, 2002 Cusco Lima Violencia sexual antes de los 15 años.	7.9% 19.5%	MINSA, 2002 Inst. Salud Mental Lima y Callao	4.1%

CIFRAS DE PREVALENCIA DE LA VIOLENCIA FAMILIAR Y SEXUAL EN LAS MUJERES DEL PERU (2000-2005)



Tipo de prevalencia	Datos de Violencia Física y Sexual en la Mujer	
	Física	Sexual
Prevalencia de vida	ENDES 2000-Nacional	ENDES 2004-2005 Nacional
	ENDES 2004-2005	
	OMS 2002 (Lima)	OMS 2002 (Lima)
	OMS 2002 (Cusco)	OMS 2002 (Cusco)
	MIMDES 2005 (Ayacucho)	MIMDES 2005 (Ayacucho)
Prevalencia del último año	ENDES 2004-2005	ENDES 2004-2005
	OMS 2002 (Lima)	OMS 2002 (Lima)
	OMS 2002 (Cusco)	OMS 2002 (Cusco)
	MIMDES 2005 (Sul, Puno, y Tarapoto)	MIMDES 2005 (Sul, Puno, y Tarapoto)

Cuadros elaborados por Programa Nacional contra la Violencia Familiar y Sexual-MIMDES - 2006

VIOLENCIA FAMILIAR

- ◆ Estudios sobre violencia familiar muestran que los hechos mas frecuentes de violencia familiar en el hogar es la violencia contra la pareja.
- ◆ Otra forma de agresión frecuente es la que se produce de padres hacia hijos, entre hermanos u otros familiares.
- ◆ El porcentaje de mujeres que refiere violencia por parte de otro familiar exceptuando a la pareja es del 18%.

VIOLENCIA FAMILIAR Varones

- ◆ En promedio 2 de cada 10 varones son agredidos física y/ o psicológicamente en los últimos 12 meses.
- ◆ El 60% de los varones agredidos señala a la pareja como la agresora.
- ◆ Los varones perciben que la violencia en la pareja no se da.
- ◆ La mayoría de ellos señalan que no hay razón para golpear a sus parejas; de otro lado, refieren a los celos y a la infidelidad como los principales motivos para tener que agredirla.
- ◆ Refirieron que cuando niños, ellos fueron testigos de violencia entre sus padres, y mencionan al padre como el principal agresor.
- ◆ Casi la mitad de los varones manifiestan en las encuestas que sí se debe pegar a los niños o niñas.
- ◆ Los varones que refieren haber agredido a su pareja han tenido en su infancia modelos de agresión del padre hacia la madre.

VIOLENCIA FAMILIAR Redes

- ◆ Frente a la falta de apoyo en el entorno de las víctimas, ellas crean formas y estrategias individuales de resistencia que les ayudan a sobrevivir y evitar la violencia.
- ◆ En el caso de las mujeres víctimas, la falta de apoyo en el cuidado de los hijos durante la etapa de solución de la violencia representa un obstáculo para la búsqueda de trabajo y la manutención de sus hijos.
- ◆ 2 de cada 5 mujeres refieren acudir a alguien para contarle su problema; sin embargo, solo 1 de cada 10 de ellas acude finalmente a una institución.

- ◆ El lugar donde más se acude a reportar la denuncia por violencia familiar y sexual aún sigue siendo la comisaría.
- ◆ Los lugares que emergen como puntos de referencia para reportar la violencia son la iglesia y el establecimiento de salud

VIOLENCIA CONYUGAL

- ◆ En la violencia conyugal, el maltrato psicológico es más frecuente que el maltrato físico.
- ◆ Se identificó que las relaciones extramaritales son recurrentes en las parejas con problemas de violencia.
- ◆ Se ha encontrado que las formas de agresión entre la pareja van modificándose de acuerdo con la edad; así tenemos que a menor edad de las parejas, la resolución de problemas se produce mayormente por medio de la violencia física; mientras que a mayor edad, la resolución se logra mediante la violencia psicológica.
- ◆ Estudios comparativos entre varones y mujeres han revelado que la mujer posee mayor prevalencia que el varón en todas las formas de violencia; sin embargo, esta diferencia se acorta entre los sexos cuando se refiere a la violencia psicológica.
- ◆ A mayor nivel de instrucción, menor violencia física y mayor violencia psicológica.
- ◆ Las mujeres creen que la situación de violencia de parte de la pareja cambiará después del matrimonio o unión.
- ◆ La mitad de las denuncias recibidas en los CEM, consignan que las mujeres han recibido amenazas de muerte por parte de su pareja.

VIOLENCIA CONYUGAL Perfil

- ◆ Generalmente mujeres
- ◆ Pobre inteligencia emocional
- ◆ Altos niveles de depresión, con ideaciones y riesgo suicida
- ◆ Periodo temprano de unión marital
- ◆ No reconoce la violencia familiar como un problema de pareja
- ◆ Mujeres con historia anterior de maltrato
- ◆ Antecedentes de violencia que afectaron su salud física (moretones, lesiones, abortos)
- ◆ Las víctimas frente a la violencia sufrida reaccionan también con violencia con el fin de defenderse (19% en mujeres)
- ◆ Las víctimas tienen temor y vergüenza de denunciar el hecho de violencia de su pareja

VIOLENCIA CONYUGAL **Alcohol**

- ◆ En estudios cuantitativos se ha encontrado asociación entre el consumo de alcohol del cónyuge y la violencia ocurrida.
- ◆ Otro estudio evidencia que en la zona rural la prevalencia de embriaguez es muy alta, tres veces mayor que la zona urbana. Este dato al ser cruzado con los datos sobre violencia cometida en la zona, no revela una relación directa entre embriaguez y violencia.
- ◆ Las víctimas en los servicios señalan que la causa de la violencia es el alcohol.
- ◆ En el 24% del total de casos de violencia familiar y sexual que llegan a los Centros Emergencia Mujer (CEM), el agresor se encontraba bajo los efectos del alcohol al perpetrar la agresión.
- ◆ No hay datos contundentes provenientes de las investigaciones respecto a esta relación.

VIOLENCIA FAMILIAR **Efectos**

- ◆ El 60% de las mujeres agredidas físicamente por su pareja tuvieron como efecto de la misma moretones.
- ◆ El 14% de las víctimas ha requerido atención en un establecimiento de salud.

FEMENICIDIO

- ◆ Aquellas mujeres que han sido asesinadas por su pareja, ya habían sido antes víctimas de violencia física por parte de la pareja.
- ◆ Las mujeres asesinadas ya habían solicitado garantías personales.

MALTRATO A NIÑOS Y NIÑAS

- ◆ Estudios acerca de las percepciones de los niños y niñas evidencian que ellos sí legitiman el maltrato, mencionan que el maltrato es malo; sin embargo, creen que sí es necesario para corregirlos y ser obedientes.

- ◆ Como consecuencia del maltrato a los niños y niñas se ha encontrado bajos niveles de autoestima y autoconcepto.
- ◆ Los niños y niñas agredidos desconocen o no tienen información respecto de dónde pueden denunciar la situación violenta.
- ◆ Uno de cada diez niños y niñas sí reconocen que el maltrato debe denunciarse.
- ◆ En los niños y niñas maltratados se han encontrado ideas y deseos de escaparse de su casa.
- ◆ Entre las formas en que son agredidos los niños, la más común es el insulto.
- ◆ Mientras que 4 de cada 10 menores que sufren agresión informan este hecho a alguna persona, solo uno de ellos es llevado a una institución para reportarlo.
- ◆ Los niños reconocen e identifican sus derechos, sin embargo, esto no es suficiente para evitar las situaciones de violencia de sus padres.
- ◆ La escuela también se configura en un espacio de violencia; de acuerdo a estudios se refiere que 1 de cada 10 alumnos manifiesta violencia física en el colegio. Los principales agresores son los compañeros y los docentes.

MALTRATO A NIÑOS Y NIÑAS: Padres

- ◆ Estudios de corte psicológico han encontrado que los padres agresores de niños y niñas (hijos) presentan elevados índices de neurosis, antecedentes de maltrato cuando niños, y el hecho de estar convencidos de que es su derecho agredirlos. Los
- ◆ adultos mencionan reconocer que castigan, mas no maltratan a sus hijos
- ◆ El 41% de las mujeres unidas mencionan que sus parejas agreden a sus hijos.

ABUSO SEXUAL

- ◆ Muchos de los casos de abuso sexual provienen de familias desintegradas
- ◆ La relación de abuso sexual de acuerdo al sexo, muestra que por cada niño abusado sexualmente hay dos niñas.
- ◆ Las miradas obscenas y los tocamientos son las formas más frecuentemente referidas por los niños y niñas
- ◆ Los tíos, los primos y el padre fueron los agresores sexuales en el entorno familiar
- ◆ En el caso de los adolescentes, las formas de abuso sexual más frecuente fueron los tocamientos, propuestas indecentes e intento de violación.
- ◆ La prevalencia del abuso sexual en adolescentes, de acuerdo a la región, muestra a la selva con los indicadores más altos.

TRATA/ COMERCIO SEXUAL

- ◆ A través de los estudios cualitativos, en el caso específico del «comercio sexual volante», se señala que los jóvenes involucrados en comercio sexual perciben esta situación como una forma de sobrevivencia, mas que una violencia hacia ellos.
- ◆ La modalidad referida anteriormente describe que en esta situación no hay intermediarios, ni explotadores, es el mismo adolescente quién lo ejerce dependiendo de la época del año, tiempo, lugar y circunstancia (volante).
- ◆ Existen muchos mitos relacionados con la sexualidad que agravan el problema de explotación y comercio sexual.
- ◆ En los adolescentes involucrados existen antecedentes de violencia física en el hogar; así como de violencia sexual.
- ◆ Se ha establecido una serie de rutas de la trata que parten desde donde son captadas las jóvenes, hasta los lugares donde se las explota sexualmente.
- ◆ En Iquitos se ha encontrado que la mayoría de personas que demandan los servicios sexuales de adolescentes son de la misma zona.

MALTRATO A PERSONA ADULTA MAYOR

- ◆ Según la muestra de un estudio, una cuarta parte de las personas adultas mayores (PAM) ha recibido algún tipo de maltrato en el último año.
- ◆ Mayormente los agresores son los hijos, los que en algún momento también han sido agredidos por sus padres.
- ◆ Entre las personas que son frecuentemente los agresores, hallamos, por orden: los hijos, pareja, yerno o nuera, y otros familiares.
- ◆ Se han identificado algunas formas específicas de maltrato al adulto mayor: violencia filial motivada por el consumo del alcohol; violencia filial por el interés de bienes inmuebles de la PAM; violencia por omisión o abandono; violencia filial por interés o administración de pensiones y rentas; violencia filial por estrés o cansancio de persona cuidadora; maltrato indirecto por hijos conflictivos en el hogar.
- ◆ La mayoría de las PAM acude al CEM por hechos de violencia psicológica, seguido de la violencia física y, finalmente, la violencia sexual.

OTROS GRUPOS

- ◆ **Los niños que trabajan en la calle** además son víctimas de maltrato en sus hogares.
- ◆ **Las trabajadoras del hogar** son sometidas sexualmente en sus centros de labores, esto basado en su vulnerabilidad y falta de soporte social

SERVICIOS DE ATENCIÓN Y OPERADORES

Policías

- ◆ Los operadores policiales muestra un inadecuado tratamiento a las denunciantes y a las denuncias.
- ◆ Existe escasa confianza de las personas hacia el servicio policial.
- ◆ Baja satisfacción del servicio policial para los casos de violencia familiar
- ◆ Las investigaciones policiales son deficientes para los casos de violencia familiar.
- ◆ No hay garantías efectivas para frenar la violencia familiar.
- ◆ El 30% de las denuncias que se asientan en la policía son retiradas.
- ◆ En opinión de los policías la ley de violencia familiar es muy benigna para los casos de faltas; de otro lado, mencionan que los exámenes legistas demoran la realización de los atestados policiales.
- ◆ Los policías refieren que los usuarios no conocen la ley, y que ellos piensan que la policía es ineficaz porque no detiene al agresor (pero la ley esto no les permite realizar).
- ◆ La policía cree que frente a la violencia familiar se puede conciliar.

Salud

- ◆ Un estudio ha mostrado que cerca del 50% de trabajadores de salud de la región Huancavelica están también inmersos en situaciones de violencia familiar.
- ◆ Los profesionales de salud no se sienten comprometidos en su rol con la atención de los casos de violencia familiar y sexual que llegan a salud.
- ◆ Obstetrices encuestadas piensan que el alcohol es la causa de la violencia familiar. Señalan limitaciones en el tiempo para atender casos de violencia familiar; además de no considerarse capacitadas para atender esta problemática.

Jueces

- ◆ Los jueces no valoran los antecedentes de la violencia para efectos de sentencia actual.

Procesos

- ◆ Existe dilación en los procesos de violencia familiar y sexual.
- ◆ Escasez de personal idóneo capaz de evaluar casos de violencia psicológica.
- ◆ Un bajo número de procesos por violencia familiar logra llegar a la sentencia.

FACTORES ASOCIADOS

- ◆ Los valores hacia la familia, y los roles equitativos al interior de la misma previenen los hechos de violencia familiar.
- ◆ La participación del esposo en los gastos familiares, el tiempo de relación conyugal; la violencia física entre los padres, el nivel educativo, y la ocupación del cónyuge son otros factores influyentes.
- ◆ Otro estudio señala como factores de riesgo relacionados a la violencia familiar, el ser mujer, tener hijos, estar unida (o) y no trabajar fuera del hogar.
- ◆ Los antecedentes de violencia entre sus padres cuando niño, haber recibido maltrato cuando niño y haber sufrido abuso sexual antes de los 15 años son factores relacionados a la violencia actual.

AGENDA DE INVESTIGACIÓN

Planteada hacia el 2010

LÍNEAS Y TEMAS SOBRE VIOLENCIA FAMILIAR Y SEXUAL RELEVANTES PARA SER ESTUDIADOS

Líneas de investigación

1. Violencia familiar y sexual en grupos vulnerables u otros

Es necesario que algunos grupos sean estudiados en años venideros, y no desaparezcan en las estadísticas que se suelen brindar de manera general. Se hace necesario hacerlos visibles en estudios especiales a fin de conocer cómo viven la situación de violencia familiar y sexual, de manera que las cifras redunden en políticas concretas para atenderlos. Por ejemplo, entre estos grupos tenemos a las personas discapacitadas, los niños de la calle, las personas institucionalizadas, personas viviendo con VIH, entre otros. Otros grupos ausentes son los universitarios, mujeres embarazadas, etc.

2. Maltrato en personas adultas mayores

Nuestros países se hallan en un proceso de envejecimiento; esto amerita prever acciones preventivas para enfrentar los problemas de violencia familiar y sexual. En este sentido, es importante realizar estudios sobre violencia familiar y sexual en este grupo poblacional, ya sea si las PAM se encuentran en hogares o están institucionalizados.

3. Violencia familiar y sexual en zonas rurales

Las zonas rurales en nuestro país son las menos estudiadas, y se hace necesario descubrir su idiosincrasia, cosmovisión y costumbres hacia la vida y la violencia. Se requieren estudios en violencia familiar y sexual usando, sobre todo, la metodología cualitativa; esta permitirá develar las características y percepciones al interior, así desarrollar estudios para determinar la magnitud de la misma a través de encuestas.

4. Violencia familiar y sexual en comunidades amazónicas

Aun menos que las zonas andinas, las comunidades amazónicas no han sido estudiadas hasta ahora o se hallan casi sin explorar; si bien son grupos pequeños no por esto debe dejárselos de lado; se requiere conocer sus costumbres y las formas como viven este problema, y cómo lo resuelven.

5. Violencia familiar y sexual y los costos ocasionados

Es necesario estudiar los costos sociales y económicos de la violencia familiar y sexual en nuestro país, de manera que las autoridades doten e inviertan más recursos en la solución de este problema en el país; por ahora solo se conoce su magnitud a través de cifras de personas que la sufren, mas no de lo que acarrea esta situación, el impacto social y económico.

6. Evaluaciones de acciones e impactos

Respecto de las acciones e intervenciones frente a la violencia familiar y sexual en el país, desde hace más de 10 años ya se han implementado una serie de programas, proyectos y acciones que sería necesario evaluar y analizar. Esto se puede lograr a través de la investigación que nos muestre los logros y acciones a corregir, de manera que con las lecciones aprendidas se pueda mejorar los programas futuros.

7. Seguimiento de casos

Existen muy pocos estudios de seguimiento de casos, sin embargo, se requiere mayor ejecución de los mismos de manera que muestre las rutas críticas de las víctimas. Además se requiere un estudio especial sobre redes sociales.

8. Medios de comunicación y violencia familiar y sexual

Se abre esta línea debido a que en los últimos años los medios de comunicación han comenzado a presentar sus noticias y otras informaciones de manera que no muestran objetividad, conocimiento, ni adecuado tratamiento sobre violencia familiar y sexual. En ese sentido, se requiere evaluar la influencia que los medios tienen en el imaginario de las personas e incluso en el reforzamiento de la violencia familiar y sexual.

9. Los varones y la violencia familiar y sexual

Recientemente se están brindando cifras de prevalencia, asimismo se están realizando estudios con varones respecto de su vivencia de la violencia familiar y sexual tanto como víctima como de victimario; pero aún es necesario seguir ahondando en datos de corte cualitativo y cuantitativo.

10. Trata, explotación y comercio sexual

A pesar de que es sumamente complicado el acceso de la población involucrada en esta problemática, resulta necesario comprenderla, puesto que vulnera los derechos de los niños, niñas y adolescentes.

11. Violencia familiar y sexual, y la salud sexual y reproductiva

Se hace necesario realizar estudios sobre la influencia de las situaciones de violencia familiar y sexual con referencia a aspectos de sexualidad, como los embarazos no deseados, abortos y medidas de prevención para los embarazos e infecciones de transmisión sexual, etc.

12. Agresores sexuales

Son escasos los estudios que aborden a los agresores sexuales, sobre todo pedófilos, de manera que se pueda romper los mitos existentes, y poder orientar hacia mejores medidas de prevención dirigida a padres y niños.

13. Violencia en las escuelas

Dado que la escuela es el espacio en donde un niño, niña o adolescente pasa casi ocho horas del día, se requiere explorar aquellas situaciones de maltrato y violencia sexual que se dan por parte de los diferentes actores educativos.

14. Acoso u hostigamiento sexual en centros universitarios y laborales

Este aspecto aún no se está trabajando intensamente, pero es necesario ir descubriendo cifras y ver cómo se configura el problema en cada espacio.

15. Violencia familiar en niños de 0 a 9 años

Las estadísticas que se reportan para este grupo poblacional se dan en niños mayores de 9 años, y los estudios dedicados a este grupo menor son nulos, probablemente por la dificultad metodológica que exigen y porque se tendría que recurrir a la observación directa o referencia de un familiar, pero las estadísticas de servicios no lo desestiman.

16. Violencia en mujeres solteras no unidas con pareja

De acuerdo a estudios, muchas relaciones violentas empiezan desde etapas tempranas del enamoramiento y noviazgos, por ello se hace necesario develar este hecho.

RETOS Y DESAFÍOS

1. De acuerdo a los departamentos del Perú se requeriría ejecutar investigaciones en aquellos con escasa producción de investigaciones como: Madre de Dios, Puno, Pasco, Apurímac, Huánuco, Amazonas, Ucayali, Tumbes, Lambayeque, Áncash e Ica.
2. La mayoría de estudios enfatizan en muestras de sectores bajo y medio bajo, y poco son estudiados aquellos sectores socioeconómicos medio-alto y alto; razón por la cual no se conoce cómo se manifiesta en ese nivel la violencia familiar y sexual. Por tanto, se deben ejecutar investigaciones que permitan realizar inferencias respecto a los diferentes niveles socio económicos.
3. La aplicación de complementariedad entre las metodologías, tanto cuantitativa como cualitativa, en el abordaje de las investigaciones en violencia familiar y sexual.
4. Mayores estudios en zonas rurales y amazónicas con metodología tanto cualitativa como cuantitativa.
5. Consensuar y operativizar conceptos de violencia familiar y sexual para las investigaciones, de manera que permita comparar las diferentes cifras entre estudios.
6. Desarrollar metodologías y técnicas especiales para grupos especiales y temáticas muy sensibles, pero necesarias de estudiar.
7. Elaborar y validar cuestionarios no muy extensos, ya que estos pueden afectar la calidad de los resultados, la tasa de no respuesta y los rechazos. Además de diferenciar los

- instrumentos de acuerdo al sexo del entrevistado.
8. Socializar las guías, instrumentos y metodologías usadas en los estudios para el uso de otros investigadores de la violencia familiar y sexual.
 9. Realizar mayores estudios que nos brinden cifras de prevalencia sobre la violencia familiar y sexual, tanto en mujeres como en varones en el ámbito nacional, así como estudios en diversos grupos poblacionales.
 10. Elaborar y explicitar las consideraciones éticas en los estudios de violencia familiar y sexual que se desarrollen.
 11. La promoción y desarrollo de agendas temáticas de investigación a nivel regional.
 12. Realizar estudios en casas refugio y albergues para víctimas de violencia.
 13. Fortalecer los Programas académicos universitarios para que en su agenda de investigación se incluya la línea de violencia familiar y sexual.
 14. Poner a disposición, promover e impulsar la explotación de bases de datos sobre violencia familiar y sexual.
 15. Estudios con enfoques e intervención multidisciplinar
 16. Los resultados de las investigaciones deben desarrollar un conjunto de propuestas concretas para quienes tomarán decisiones.
 17. Prever en el presupuesto de las investigaciones, (de ser posible), un fondo que considere la difusión de los resultados, y diseñar formatos especiales para las diversas audiencias: tomadores de decisiones, docentes, público en general y medios de comunicación.

RESÚMENES DE LAS INVESTIGACIONES

De acuerdo al año de ejecución

AÑO 2001

Violencia y Resistencia en la Vida Cotidiana de Mujeres afectadas por Violencia Física, Psicológica, Sexual, y Económica en Lima

Autor (a)/institución	: María Cristina Alcalde, Tesis Ph.D.
Año de ejecución	: 2001
Informantes	: 40 mujeres, casas de refugio, denunciantes en Comisarías, clínicas de salud reproductiva.
Lugar de ejecución	: Lima Metropolitana
Metodología aplicada	: Descriptiva-cualitativa (historias de vida y entrevistas).
Publicada	: Sí
Ubicación	: http://www.lib.umi.com/dissertations/

Resultados

Los resultados muestran que el maltrato contra las mujeres incluye el abuso físico, psicológico, sexual y económico.

Se encontró que los valores acerca de la familia y el rol responsable asumido por el padre para con los hijos previenen situaciones de violencia hacia las mujeres.

En la percepción de las usuarias, los prestatarios de servicios, sobre todo policías, revictimizan a las mujeres: las culpan por el maltrato y mantienen otros estereotipos sexistas.

Como consecuencia de la falta de apoyo que las mujeres reciben de dichos prestatarios, ellas crean formas individuales de resistencia cotidiana que

las ayudan a sobrevivir y, a veces, hasta evitar las situaciones de violencia. Aunque estas formas de resistencia son útiles para evitar la violencia día a día, también son limitadas porque no cuestionan los valores estructurales-culturales sexistas y clasistas sobre la mujer.

La falta de apoyo para el cuidado de los niños durante la etapa de búsqueda de solución de la violencia, es un problema; ellas buscan escapar de las situaciones de violencia y conseguir trabajo para mantener a sus hijos; sin embargo, el cuidado de sus hijos se convierte en un obstáculo significativo en la vida de estas mujeres maltratadas.

Indagando en la Sexualidad de los Varones Adultos Jóvenes de Lima y Callao en 2001

Autor (a)/institución	: Jesús Chirinos C.; Olga Bardales M.
Año de ejecución	: 2001
Alcance poblacional	: 2250 jóvenes varones de 19 a 29 años
Lugar de ejecución	: Lima Metropolitana y Callao
Metodología aplicada	: Analítica-cuantitativa
Publicada	: Sí
Ubicación	: Biblioteca Universidad Peruana Cayetano Heredia

Resultados

El estudio señala, a partir de lo declarado por los encuestados, violencia entre los cónyuges en un 13%. El 76% refiere al padre o familiar varón como el principal agresor.

El 83% de los varones cree que no hay razones para golpear a una mujer.

El 31% de las menciones de los varones señalan que los motivos más frecuentes para golpear a la mujer son por celos o infidelidad.

Respecto a los niños, el 48% de los encuestados dice que sí se les debe pegar; y la principal mención del motivo de castigo fue por la desobediencia (27%).

Investigación sobre Femicidio en el Perú

Autor (a)/institución	: Defensoría de la Mujer. DEMUS
Año de ejecución	: 2001
Fuente de información	: 278 noticias de diarios en el ámbito nacional (2001-2004)
Lugar de ejecución	: Lima (Noticias en el ámbito nacional)
Metodología aplicada	: Descriptiva-cuantitativa
Publicado	: Sí
Ubicación	: Revista Gaceta. CENDOC DEMUS

Resultados

Hasta el 2004 se encontró que el 20% de las mujeres asesinadas previamente habían sido víctimas de violencia por parte del asesino.

En el 2002, el 5.9% de las víctimas asesinadas habían

solicitado garantías personales. La mayoría de las mujeres son jóvenes y sexualmente activas, el 42% fueron asesinadas en su casa.

El 25% de los agresores tenía vínculo sentimental con la víctima.

Maltrato Físico, Psicológico y Sexual a la Mujer por su Cónyuge

Autor (a)/institución	: Sandra Cabrera Huamán
Año de ejecución	: 2001
Alcance poblacional	: 130 casos denunciados ante la DEMUNA Cajamarca en el periodo 2001
Lugar de ejecución	: Cajamarca
Metodología aplicada	: Descriptiva-cuantitativa
Publicado	: Sí
Ubicación	: Universidad Nacional de Cajamarca

Resultados

El 41% de las víctimas de violencia refieren que sus parejas tienen una relación extramatrimonial.

Respecto a la violencia física, la forma más frecuente de agresión fueron los manotazos, según el 31% de las menciones.

El 92% de las mujeres entrevistadas refirieron maltrato psicológico; el insulto resulta ser el hecho más frecuente; las amenazas también fueron frecuentes, la más común fue la de quitarle a sus hijos (44%).

El 67% de las mujeres que denunciaron los hechos de violencia (en la DEMUNA) refieren haber sufrido violencia sexual por parte de su pareja; los hechos más frecuentes son ser tocadas a la fuerza y el acoso sexual.

Respecto a los efectos de la violencia física, las cicatrices fueron las más frecuentes; el deterioro de la autoestima y la depresión, en cuanto los efectos psicológicos.

En el 54% de los hogares, las decisiones las tomaba la pareja.

Soy poca cosa para él: Un viaje por los laberintos de la Violencia Familiar

Autor (a)/institución	: Selene Torres G.; Oswaldo Torres R.
Año de ejecución	: 2001
Alcance poblacional	: 220 familias de las provincias de Tarma y Huancayo
Lugar de ejecución	: Tarma y Huancayo
Metodología aplicada	: Descriptiva, cuantitativa-cualitativa
Publicado	: Sí
Ubicación	: Biblioteca de UNMSM; CENDOC MIMDES; Biblioteca Nacional; y Biblioteca Universidad de los Andes

Resultados

Cuanto menor la edad de la pareja, se encontró mayor violencia física.

En el 46% de los hogares encuestados se produce la violencia física, y en el 53% la violencia psicológica.

La resolución de los problemas de las parejas a través de la violencia física va disminuyendo cuando aumenta su edad; pero si se incrementa la violencia psicológica.

Se encuentran diferencias entre sufrir violencia física y psíquica de acuerdo a los sexos; en todos los casos es la mujer, con mayor diferencia que el varón; la diferencia disminuye cuando se trata de la violencia psicológica.

A medida que el nivel de instrucción va aumentando, tienden a disminuir los porcentajes de violencia física, pero aumentan los de violencia psicológica.

AÑO 2002

Aplicación de la Metodología de Sistemas Blandos y la Dinámica de Sistemas para el Planteamiento de Propuestas de Solución para la Disminución de la Incidencia de la Violencia Familiar hacia la Mujer en la Provincia de Trujillo, La Libertad

Autor (a)/institución	: María Llanos Román; Kharla Díaz Bringas (Tesis Licenciatura. Univ. César Vallejo. Trujillo)
Año de ejecución	: 2002
Fuente de información	: Estadísticas al 100% de los casos registrados de mujeres maltratadas casadas y convivientes presentados en el CEM Trujillo durante el año 2002
Lugar de ejecución	: Trujillo
Metodología aplicada	: Analítica-cuantitativa
Publicada	: Sí
Ubicación	: Biblioteca de la Universidad Privada César Vallejo. Trujillo

Resultados

Para el año 2002 el número de personas afectadas por difusión, sustentado en las acciones de promoción del CEM, sería de 28 955; y la población de mujeres maltratadas afectadas por difusión sería de 10 584. Si se mantiene constante la condición del CEM, es decir, sin un incremento presupuestal, ni del personal durante los 10 años posteriores al estudio, resultaría que la cantidad de actividades anuales sería insuficiente para llegar a un número significativo de mujeres violentadas establecidas en la ciudad de Trujillo; a pesar de mantener constante la situación, se observaría que la cifra de personas que van al CEM Trujillo crecería levemente de 414 a 528 hacia décimo año, esto por el incremento en el grado de concientización. También el número de las mujeres maltratadas casadas y convivientes denunciantes se incrementaría de 165 a 205 en el décimo año.

Asimismo, si se mantiene el número de acciones de promoción que en la actualidad se realizan (192 anualmente), será insuficiente para satisfacer a un número significativo de la población, debido a que esta crece considerablemente.

De otro lado, pensando en una proyección a 10 años con mejoras en las condiciones actuales del servicio del CEM, las personas afectadas incrementarían de 28 955 hasta llegar a 30 5605 en el décimo año; y la población de mujeres

maltratadas afectadas por difusión también incrementa de 10 584 a 11 711. La cantidad de actividades factibles se incrementaría de 192 a 3 168, si el personal del área de promoción aumenta de 1 a 11 en el décimo año, cantidad que sí lograría cubrir un número mayor significativo de la población y satisfacer la demanda de actividades.

El crecimiento se observa gracias a la población de mujeres maltratadas que van al CEM Trujillo; el primer año se tuvo 414 casos y en el décimo año habrá 8 131 casos; este incremento se produce porque el grado de concientización de la población va a sufrir un ligero incremento de 10.70% a 19.91%. Esto influirá de modo que la población de mujeres maltratadas denunciantes crecerá de 165 a 3 199 en el último año. Todo ello se da a pesar de que la tasa de mujeres maltratadas que denuncian se mantiene relativamente estable entre un 39.86% a un 40.47%.

Los factores o causales de violencia que se encontraron fueron los siguientes: tasa de problemas económicos = 17.81%, tasa de desempleo = 14.29%, tasa de controlar su vida = 61.06%, tasa de celos o infidelidad = 18.34%, tasa de motivos familiares = 17.39%, tasa de dependencia económica = 33.43%, tasa de grado de instrucción baja = 9.66%, tasa de carácter dominante e impulsivo = 39.35%, otros = 12.34%.

Factores Asociados a la Presencia de la Violencia contra la Mujer

Autor (a)/institución	: Silvia Ochoa Rivero / Instituto Nacional de Estadística e Informática (INEI).
Año de ejecución	: 2002
Fuente de información	: Base de datos ENDES 2000
Lugar de ejecución	: Lima (base de datos nacional)
Metodología aplicada	: Analítica-cuantitativa
Publicada	: Sí
Ubicación	: Biblioteca Instituto Nacional de Estadística e Informática

Resultados

Existe una alta asociación entre la presencia de violencia conyugal de tipo física y psicológica. Además, se identificó asociación entre el consumo de alcohol del cónyuge y la violencia conyugal ocurrida.

La violencia física conyugal estuvo relacionada con las siguientes variables: la participación del esposo en los gastos familiares, el tiempo de relación conyugal, la violencia física conyugal

entre los padres, ocupación del cónyuge, la región de residencia, y el nivel educativo de la mujer.

En la violencia psicológica las variables asociadas fueron: la violencia física entre los padres, el nivel educativo de la mujer y del esposo, participación en el gasto familiar; la duración de la relación conyugal, y el maltrato sufrido por la mujer en la infancia.

Estudio Epidemiológico Metropolitano en Salud Mental

Autor (a)/institución	: Instituto Especializado de Salud Mental Hideyo Delgado Nogushi
Año de ejecución	: 2002
Alcance poblacional	: 4388 personas entre adultos, mujeres unidas, adultos mayores y adolescentes.
Lugar de ejecución	: Lima y Callao
Metodología aplicada	: Analítica-cuantitativa
Publicado	: Sí
Ubicación	: Centro de documentación del Instituto Especializado de Salud Mental Hideyo Delgado Nogushi

Resultados

En el capítulo de la mujer unida o alguna vez unida se encuentra que la prevalencia de vida de algún tipo de abuso contra la pareja actual es señalada por un 47%; el 21% fue víctima de insultos; y el 26%, de agresiones físicas.

El 37% de las mujeres continúan su relación violenta que se inició antes de la convivencia, porque piensan "que eso cambiará cuando vivan juntos". En el enamoramiento resaltan los celos de la pareja (50%).

Las mujeres maltratadas en general, así como las mujeres unidas y varones adultos, "no confían o

confían poco" en las autoridades policiales (68.5%).

Los estresores psicosociales de la mujer maltratada son el dinero (57%) y la salud (49%).

La ideación suicida en la población maltratada es significativamente mayor que en la población en general.

Respecto a la persona adulta mayor se muestra que una cuarta parte de la población adulta mayor ha recibido algún tipo de maltrato en el último año; un 9.8% lo recibe de manera sistemática.

El castigo Físico y Psicológico: Una pauta que queremos cambiar

Autor (a)/institución	: María Julia Oyague/Save the Children
Año de ejecución	: 2002
Alcance poblacional	: 1,555 niños, niñas y adolescentes; 689 docentes, padres de familia, y otros adultos vinculados al trabajo con niños
Lugar de ejecución	: Áncash, Arequipa, Ayacucho, Cajamarca, Cusco, Ica, Junín, La libertad, Piura, San Martín, Tacna, Callao, Lima Metropolitana y provincias de Lima.
Metodología aplicada	: Descriptiva-cuantitativa
Publicado	: Sí
Ubicación	: CENDOC CESIP; Save the Children

Resultados

<p><i>La mayoría de los niños (49%) define el castigo físico como “pegar en el cuerpo”. Los niños y las niñas, e incluso los adultos, están de acuerdo en que el castigo es malo.</i></p> <p><i>El 62% de los niños y adolescentes señalan que no es necesario el castigo físico; sin embargo, ellos y ellas mismos dicen que sí es necesario “para corregirlos”, o “cuando se portan mal”. Los padres en el 16% también señalan que el</i></p>	<p><i>castigo a los hijos es necesario algunas veces.</i></p> <p><i>El 48% de los niños y niñas reconoce que los castigan ocasionalmente en su hogar. En la escuela los varones son más castigados físicamente (el doble) que las chicas (24% contra 13%).</i></p> <p><i>Más del 50% de adultos refieren haber sido castigados físicamente en el hogar durante su infancia.</i></p>
---	---

Perfil de la personalidad de los padres de niños maltratados que acuden al servicio MAMIS HNCH

Autor (a)/institución	: Araceli Bautista (Tesis Bach. Med.) UPCH
Año de ejecución	: 2002
Alcance poblacional	: 74 padres, tutores o apoderados mayores de 18 años de niños que llegan al MAMIS con historia de maltrato
Lugar de ejecución	: Lima
Metodología aplicada	: Descriptiva-cuantitativa
Publicado	: Sí
Ubicación	: Biblioteca Universidad Cayetano Heredia

Resultados

<p><i>De acuerdo a la evaluación, se encontró que los tutores o padres de estos niños tenían las siguientes características psicológicas: altos niveles de neurosis, un nivel promedio de extroversión, bajos niveles de apertura a experiencias y conciencia de sus actos.</i></p>	<p><i>Más de la mitad de los padres o tutores tuvieron antecedentes de maltrato durante la infancia.</i></p> <p><i>Se encontró asociación entre el género masculino del padre o tutor con el mayor uso de alcohol; así como con el número de parejas sexuales.</i></p>
---	--

Características Psicosociales de los trabajadores de la Región de Salud Huancavelica frente a la prevención de la Violencia Familiar

Autor (a)/institución	: Fredy Rodríguez Canales (Tesis Mg. Psic.) UNMSM
Año de ejecución	: 2002
Alcance poblacional	: 334 trabajadores varones y mujeres de todos los niveles y condiciones, de establecimientos mayores
Lugar de ejecución	: Provincias de Pampas, Lircay, Acobamba, Castrovirreyna, Huaytará, y Churcampa. Departamento de Huancavelica
Metodología aplicada	: Descriptiva, cuantitativa-cualitativa
Publicada	: Sí
Ubicación	: Biblioteca UNMSM; DISA Huancavelica.

Resultados

El 39% de la muestra de trabajadores está inmerso en alguna forma de violencia familiar. El 51% tenía autoestima media-baja y baja.

Los niveles de autoestima entre los grupos de trabajadores inmersos y no inmersos en violencia no se diferencian.

Se encontraron diferencias significativas entre el grupo inmerso y el grupo no inmerso en violencia, respecto a la comunicación y el tiempo que está la familia junta; quienes están inmersos en violencia tienen un menor contacto.

El consumo de alcohol con niveles de riesgo por parte de trabajadores inmersos en violencia, se diferencia significativamente del consumo de

aquellos que no están inmersos en violencia.

Existe asociación entre las personas inmersas en violencia y el consumo de alcohol.

La insatisfacción de la elección de su actual pareja es mayor en los inmersos en la violencia que en aquellos no inmersos en violencia; la infidelidad no tuvo diferencias significativas entre ambos grupos.

Los trabajadores inmersos en la violencia familiar perciben su rol frente a la violencia familiar como algo que no los involucra; esta situación es mayor respecto de aquellos no involucrados en violencia.

La capacitación y calidad humana son deficientes en ambos grupos para la atención de la violencia familiar.

Violencia Conyugal contra la Mujer en Huánuco: Prevalencia y factores asociados

Autor (a)/institución	: Violeta Rojas Bravo
Año de ejecución	: 2002
Alcance poblacional	: 389 mujeres
Lugar de ejecución	: Huánuco
Metodología aplicada	: Descriptiva-cuantitativa
Publicada	: Sí
Ubicación	: Universidad Nacional Herminio Valdizán-Huánuco

Resultados

Se encontró en la muestra una prevalencia del 88% y 80% para la violencia psicológica y física respectivamente. Para la violencia sexual fue de 38%.

Como principales factores asociados se identificaron para la violencia psicológica: la edad; ausencia de respaldo familiar; tener compañero alcohólico, miedo a la represalia de la pareja y un tiempo de convivencia mayor de 5 años.

En la violencia física resultaron significativos los siguientes factores: ausencia de respaldo, dependencia económica y celos, miedo a represalias, y vergüenza a ser expuestos públicamente.

Para la violencia sexual los factores asociados fueron los siguientes: los celos, miedo a represalias, ausencias de organizaciones públicas de apoyo, dependencia económica y poseer nivel educativo primario.

Niveles de Inteligencia Emocional entre las Mujeres Víctimas y No Víctimas de Violencia de Pareja que acuden al Centro Emergencia Mujer y al Consultorio Jurídico Popular (MINJUS) de Trujillo.

Autor (a)/institución : Robert Mitchel Briceño Álvarez
 Rosa Marianela Gutiérrez Cáceda
Año de ejecución : 2002
Alcance poblacional : 27 mujeres víctimas de violencia de pareja y 27 no víctimas de violencia de pareja
Lugar de ejecución : Trujillo
Metodología aplicada : Descriptiva comparativo-cuantitativa
Publicada : Sí
Ubicación : Universidad César Vallejo de Trujillo

Resultados

Los resultados mostraron que existe diferencia altamente significativa entre los niveles de inteligencia emocional de los grupos investigados. Esta diferencia también se presenta en las escalas compuestas: adaptabilidad y estado de ánimo general; y diferencia significativa en las escalas compuestas intrapersonal e interpersonal. Asimismo, se presenta diferencia altamente significativa entre el grupo de edad de 25 a 34 años; diferencia significativa por el estado civil:

casada y conviviente; en el grado de instrucción: secundaria y superior; en el tiempo de convivencia: menos de 3 años frente a periodos de 3 a 10 años; y diferencia altamente significativa por el tipo de violencia. No se encontraron diferencias significativas en la escala compuesta manejo de tensión, en el grupo de edad de 18 a 34 y de 35 a 55, en el tiempo de relación de pareja de más de 10 años, en el grado de instrucción de nivel primaria.

Niñas y Adolescentes con Historia de Abuso Sexual Infantil

Autor (a)/institución : Ana María Castañeda Chang
Año de ejecución : 2003
Alcance poblacional : 30 casos de niñas-adolescentes con historia de abuso sexual, atendidas en el Servicio de Psicología-Ginecología del Instituto Especializado de Salud del Niño
Lugar de ejecución : Lima
Metodología aplicada : Descriptiva-cuantitativa
Publicada : Sí
Ubicación : <http://www.psicocentro.com/cgi-bin/index.asp>

Resultados

Se estudian los casos de 30 niñas y adolescentes con historia de abuso sexual que buscaron ayuda durante los meses de enero a octubre del 2003 en el Consultorio de Psicología Ginecológica del Instituto Especializado de Salud del Niño. El 33.2% de las niñas que son llevadas por sus familiares en busca de ayuda psicológica cuentan con edades comprendidas entre los 3-8 años; el 46.2% son adolescentes tempranas, es decir, se encuentran entre los 10 y 13 años de edad; y el 19.9% son adolescentes medias de 14 a 17 años de edad. El 53.7% tenía en su historia un suceso de abuso sexual, cometido por una persona de sexo masculino que pertenecía a su familia (tío, primo, hermano, abuelo, padre, padrastro); los de mayor frecuencia en esta

categoría fueron los cometidos por el primo y el tío (16.7%). El 23.4% tiene en su historia personal un suceso de abuso sexual por parte de personas de sexo masculino cercanas al entorno familiar, es decir, amigos o vecinos. Un 10% de niñas contaba en su historia un suceso de abuso sexual cometido por personas pertenecientes al entorno escolar; 6.7% (2 niñas) por parte de una persona de sexo masculino; y un 3.3% (1 niña) por parte de una persona de sexo femenino (auxiliar de nido). En cuanto al tipo de abuso sexual, encontramos que el 43.3% (13 niñas-adolescentes) contaban con una historia de abuso sexual caracterizada por contactos digitales, mientras que en un 36.7% (11 niñas-adolescentes), el abuso era del tipo penetración genital

AÑO 2003

Explotación Sexual Infantil en la Ciudad de Tacna

Autor (a)/institución	: Ballonas, César; Bravo, Antonieta; Dávila, Jeannet, et al.
Año de ejecución	: 2003
Alcance poblacional	: 24 casos
Lugar de ejecución	: Tacna
Metodología aplicada	: Descriptiva-cualitativa
Publicada	: No
Ubicación	: Centro Emergencia Mujer Tacna

Resultados

Cualitativamente los adolescentes entrevistados involucrados en este problema consideran a la explotación y comercio sexual infantil (ESCI) como una estrategia de sobrevivencia; esto se explica por la distorsión de valores en la que se encuentran desde los ámbitos “educacional y familiar”.

Todo menor de 18 años que ofrece servicios sexuales a cambio de una remuneración

monetaria u otra especie se encuentra bajo una forma de explotación por parte del cliente; sin embargo, en algunos casos se ha encontrado que detrás de un niño o adolescente explotado no hay un tercero que se esté beneficiando, ya que el poder adquisitivo que logra el niño o adolescente en comparación con otras actividades a su alcance lo llevaría a continuar en esta dinámica en forma conciente y voluntaria.

Efectividad de un Modelo Innovador Educativo sobre la Violencia Infantil: Conocimientos y Actitudes de las Madres en el Asentamiento Humano “LEONCIO PRADO” Huánuco

Autor (a)/institución	: Violeta Rojas Bravo
Año de ejecución	: 2003
Alcance poblacional	: 24 casos
Lugar de ejecución	: Asentamiento humano “Leoncio Prado” Huánuco
Metodología aplicada	: Cuasi experimental, cualitativa-cuantitativa
Publicada	: Sí
Ubicación	: Centro de Investigación de la Universidad Nacional Hermilio Valdizán. Huánuco

Resultados

Después de la intervención del modelo educativo, se incrementó el nivel de conocimiento sobre maltrato infantil, sobre todo en la categoría alta con una frecuencia significativamente mayor que antes de la intervención.

Existe diferencia significativa entre las mediciones de las actitudes sobre el maltrato infantil antes y después de la intervención.

De otro lado, integralmente, se demostró que el modelo aplicado denotó eficacia respecto a los otros medios de enseñanza convencionales.

Violencia contra la Mujer: Bases para la Consejería en Enfermería

Autor (a)/institución	: Yolanda Rodríguez de Guzmán
Año de ejecución	: 2003
Alcance poblacional	: 10 mujeres víctimas de violencia por parte de su compañero. CEM Trujillo.
Lugar de ejecución	: Trujillo
Metodología aplicada	: Descriptiva-cualitativa
Publicada	: Sí
Ubicación	: Biblioteca de la Universidad Nacional de Trujillo

Resultados

<i>Las relaciones conyugales de las mujeres empiezan por ser idealizadas con demostraciones afectivas fuertes (aparentemente) entre la pareja; la relación violenta se inicia entre los 2 y 4 años de unión.</i>	<i>CEM era el ser agredidas por sus parejas, y esto estuvo asociado con sentimientos de no ser queridas.</i>
<i>Se identificó a través de los relatos que el mayor temor expresado por las mujeres que acudieron al</i>	<i>Elas perciben que las causas del maltrato son la infidelidad, el alcohol, celos, irresponsabilidad, relación anterior, maltrato a los hijos y denuncia de separación.</i>

Relación entre Maltrato Infantil y el Consumo de Drogas en Niños que Trabajan en las Calles de Lima

Autor (a)/institución	: Consuelo García; Yerly López (Tesis Lic. Enferm.) UPCH
Año de ejecución	: 2003
Alcance poblacional	: 70 niños que trabajan en la calle
Lugar de ejecución	: Lima
Metodología aplicada	: Descriptiva-cuantitativa
Publicada	: Sí
Ubicación	: Biblioteca Universidad Peruana Cayetano Heredia

Resultados

<i>Del total de niños que trabajan en la calle entrevistados, 36 (51%) consumían drogas.</i>	<i>muestran que el 91% de los niños entrevistados sufría maltrato, y de este porcentaje el 50% consumía drogas</i>
<i>Los hallazgos referidos al maltrato en específico</i>	

Influencia del Maltrato Infantil en el Desarrollo Social del Niño Escolar

Autor (a)/institución	: Jessica Flores (Tesis Lic. Enferm.) UPCH
Año de ejecución	: 2003
Alcance poblacional	: 43 niños y niñas de 8 a 12 años de colegio primario
Lugar de ejecución	: Lima
Metodología aplicada	: Descriptiva-cuantitativa
Publicada	: Sí
Ubicación	: Biblioteca Universidad Cayetano Heredia

Resultados

<i>Del total de entrevistados, el 80% refirió sufrir maltrato en su hogar; y de ellos el 80% al ser evaluados arrojó evidencias de sufrir algunas alteraciones en su desarrollo social y adaptación.</i>	<i>Se encontraron niveles de autoestima bajos en el 69% de estos estudiantes; un autoconcepto negativo en el 67%; y una pobre autoevaluación en el 65% de los niños maltratados.</i>
--	--

Diagnóstico sobre Servicios de Atención en Violencia Familiar y Sexual

Autor (a)/institución	: Flora Tristán
Año de ejecución	: 2003
Alcance poblacional	: 12 ciudades del Perú: 101 entrevistas a operadores de Ministerio Público; Policía Nacional del Perú; Poder Judicial; Ministerio de Salud. 96 usuarias de los servicios
Lugar de ejecución	: Abancay, Ayacucho, Cajamarca, Cusco, Huancavelica, Cercado de Lima, Villa el Salvador, San Juan de Lurigancho, Iquitos, Piura, Tarapoto, y Tacna.
Metodología aplicada	: Descriptiva-cualitativa
Publicada	: Sí
Ubicación	: CENDOC Flora Tristán

Resultados
Operadores:

Muy pocos operadores mencionan al problema de la violencia familiar y sexual como producto de relaciones desiguales, la mayoría evidencia solo un manejo legalista del concepto.

Ellos no identifican la violencia sexual como parte de la violencia familiar.

Se responsabiliza a la mujer por su rol pasivo o dejadez en denunciar.

En la mayoría de grupos focales los operadores consideran que la ley de violencia familiar es letra muerta o que no sirve. Señalan que las medidas de protección son ineficaces y que la ley no les otorga facultades para detener al agresor en violencia familiar; consideran que las

sanciones deben ser más drásticas contra los agresores y que falta inmediatez en medidas de protección.

Usuaris:

No es raro que una usuaria se quede esperando tres horas en un servicio

La mitad de las usuarias refieren que los ambientes en donde son atendidas no son privados.

Se mencionan malos tratos de los operadores, que solo se dedican a realizar trámites, y no aportan en una ayuda inmediata; también se menciona el trato inadecuado del médico legista cuando está con estudiantes de medicina.

Se refiere que algunos de los operadores hacen arreglos con los agresores.

Diagnóstico: Percepciones Sociales de la Violencia en la Pareja y en contra de los Niños y Niñas en el Valle Sur del Cusco

Autor (a)/institución	: Central de Mujeres de San Jerónimo
Año de ejecución	: 2003
Alcance poblacional	: 429 habitantes de 18 a más años
Lugar de ejecución	: Distritos de San Jerónimo; Saylla; Oropeza; y Lucre
Metodología aplicada	: Descriptiva, cuantitativa
Publicada	: Sí
Ubicación	: Centro Guamán Poma y Ayala; Central de Mujeres de San Jerónimo-Cusco

Resultados

De acuerdo al grupo poblacional, se encuentra que las mujeres unidas son las que más sufren violencia en el hogar, seguida de las hijas mujeres (30.5%) y de los hijos varones (29.9%).

El 22.3% de la muestra señala que conoce a alguna mujer, niño o niña en el valle que ha sufrido violencia familiar en el último mes.

El 53% de los encuestados reconoce que existe violencia física contra las mujeres encuestadas; el 40% reconoce la violencia psicológica; y solo el 3.2% reconoce a la sexual.

Lo más común de la violencia física es el uso de las manos y pies (72%).

Tanto en el 30% de las mujeres como de los varones señalaron que el alcoholismo era una de las principales

causas de problemas de pareja.

La percepción de que la violencia familiar es un problema de pareja es baja, menos del 10%.

Entre las razones que dan los pobladores para justificar la violencia se hallan: el alcoholismo, la infidelidad y la desatención de la mujer. En los casos donde la mujer maltrata a su pareja, la infidelidad es la razón principal.

Las razones dadas para el maltrato de los hijos son las siguientes: el mal comportamiento, el incumplimiento de tareas del hogar, el incumplimiento de tareas escolares.

El 25% de los encuestados opina que el abuso sexual acontece principalmente en la calle; en segundo lugar, opinan que en la casa y en el campo.

Mujeres con historia de maltrato infantil relación con la persona que la maltrataba y tipos de maltrato

Autor (a)/institución : Ana María Castañeda Chang
Año de ejecución : 2003
Alcance poblacional : 500 mujeres que viven en Lima Metropolitana
Lugar de ejecución : Lima
Metodología aplicada : Descriptiva-cuantitativa
Publicada : Sí
Ubicación : <http://www.psicocentro.com/cgi-bin/index.asp> Revista de Psicología "Enfoque" UNIFE (Dic. 2005)

Resultados

El 84% de las mujeres manifestaron experiencias de maltrato cuando niñas.

La categorización de los tipos de maltrato definidos por la autora indica lo siguiente. Tipo I: gritos, insultos y aislamiento, recluirla en su cuarto, encerrándola, dejándola sin televisión o suprimiéndole algo que le gusta. Tipo II: castigo físico que afecta una parte del cuerpo (jalones de pelo, cachetadas, patadas, manazos) acompañados de gritos e insultos. Tipo III: castigo físico que afecta una parte del cuerpo (jalones de pelo, patadas, golpes con puño), utilización de algún objeto ("tres puntas", látigos, tablas, palos, correas) acompañados de insultos y/o amenazas, y donde el uso de la fuerza física deja marcas en el organismo. Tipo IV: incluye el castigo físico que afecta una parte del cuerpo, utilización de un objeto que deja marcas en el cuerpo, acompañado de insultos y amenazas luego de lo cual la menor es encerrada por un periodo del tiempo y/o sometida por medios físicos (ponerla en agua fría, acercarle cosas

calientes a alguna parte del cuerpo). Tipo V: incluye lo numerado en el Tipo IV más amenaza de muerte y/o abandono. Tipo VI: se utilizan objetos (correa, zapatos, látigo, tabla, "tres puntas") además de insultos; los golpes realizados no dejan marcas.

Se tiene que el 23% refiere haber sido víctima del tipo I de maltrato; 13% del tipo 2; y el 11% del tipo III.

El 63% de los encuestados respondió haber sufrido alguno de los tipos de maltrato.

El padre y la madre son las personas que representan el 27% de las menciones respecto de los agresores.

Es necesario mencionar que la aparición y agresión del padre se realiza después de que la madre ha realizado el castigo, después de que esta ha puesto en autos al padre del motivo del castigo; es decir, las niñas recibían un doble castigo: en primer lugar por parte de la madre y luego por el padre.

Violencia Familiar y Sexual: Una Aproximación desde la Experiencia de Mujeres Víctimas

Autor (a)/institución : Olga Bardales Mendoza/ Ministerio de la Mujer y Desarrollo Social
Año de ejecución : 2003
Alcance poblacional : Mujeres víctimas de violencia conyugal que acudieron a los CEM
Lugar de ejecución : Piura, Iquitos, Lima
Metodología aplicada : Descriptiva-cualitativa
Publicada : Sí
Ubicación : CENDOC MIMDES

Resultados

La violencia vivida durante las primeras etapas familiares (niñez), se reproduce en las relaciones actuales de las víctimas. Casi todas las entrevistadas estuvieron expuestas a violencia dirigida contra ellas; y de la proveniente de sus padres.

La violencia se ha dado en todos los tipos de familias. Las alianzas al interior de las familias son comunes con el fin de agravar o controlar la situación.

La adolescencia fue un periodo crucial para las víctimas,

ya que en muchos casos esta etapa desencadenó una rápida relación marital.

Las redes de soporte familiar luego de la unión conyugal se vieron debilitadas. Las únicas redes resultaron ineficaces para detener la violencia.

La denuncia no es una salida para las víctimas, ellas demandan ayuda para sus compañeros.

Las creencias y mitos referentes al matrimonio, los hijos y la violencia refuerzan este problema.

AÑO 2004

Características de la Violencia Conyugal en San Martín

Autor (a)/institución	: Ana Maribel Becerril
Año de ejecución	: 2004
Alcance poblacional	: 92 mujeres víctimas de violencia
Lugar de ejecución	: Distrito de Tarapoto
Metodología aplicada	: Analítica-cuantitativa-cualitativa
Publicada	: Sí
Ubicación	: Universidad Nacional de San Martín

Resultados

La mayoría de las personas entrevistadas pertenecen a la localidad del Huayco.

Respecto al tipo de violencia sufrida por las mujeres entrevistadas, principalmente se halla la violencia psicológica con 59%, seguida por la violencia física y psicológica; en tercer lugar se ubica la violencia física; y finalmente la violencia sexual en el 3%. El 41% refiere que estas situaciones se daban a diario.

Los moretones fueron los efectos más comunes de la violencia física (54%).

Más del 50% de las mujeres que han abortado

alguna vez, mencionan que fue obligada por su pareja o que fue por los golpes ocasionados por este.

El 46% de las mujeres víctimas no hace nada frente a esta situación; mientras que el 33% busca ayuda a instituciones.

Los factores sociodemográficos asociados que resultaron significativos en relación con la violencia son los siguientes: nivel de instrucción primaria (completa o incompleta); ocupación de la víctima dentro del hogar; dependencia económica de la pareja.

Levantamiento de Indicadores de Línea de base del Programa de Lucha Contra la Violencia Familiar y Sexual en Ayacucho

Autor (a)/institución	: Silvia Montes/ Informet (en el marco del Proyecto Integral de lucha contra la Violencia Física y Sexual PILVFS-MIMDES-Cooperación Belga)
Año de ejecución	: 2004
Alcance poblacional	: 1046 mujeres de 15 a 60 años
Lugar de ejecución	: Ayacucho (Huamanga, Vilcashuamán, Huanta y La Mar)
Metodología aplicada	: Analítica-cuantitativa
Publicada	: Sí (formato digital)
Ubicación	: Programa Nacional contra la Violencia Familiar y Sexual (MIMDES).

Resultados

El 55% y el 51.5% de las mujeres entre 15 y 60 años han sufrido algún tipo de violencia física y psicológica, respectivamente.

El 32% de las mujeres encuestadas refiere sufrir prohibiciones; Vilcashuamán es la provincia que presenta el mayor porcentaje de este hecho.

El 50% de las mujeres recibe algún tipo de amenaza por parte de su marido; el 17% refiere amenazas de muerte.

Un 28% de las mujeres ha admitido ser forzada por sus parejas para tener relaciones sexuales sin que ellas lo deseen.

El 82% de la población ejerce algún tipo de violencia física contra sus hijos; la modalidad más frecuente es el chicote. El 28% de los padres creen que los padres deben castigar físicamente a sus hijos para que "salgan buenos"; y el 61% cree que es su derecho.

Encuesta Demográfica y de Salud Familiar ENDES Continua 2004-2005

Autor (a)/institución	: Instituto Nacional de Estadística e Informática. INEI
Año de ejecución	: 2004-2005
Alcance poblacional	: 8,067 mujeres entre 15 y 59 años; 5,701 alguna vez unidas
Lugar de ejecución	: Ámbito nacional
Metodología aplicada	: Analítica-cuantitativa
Publicada	: Sí
Ubicación	: Biblioteca del Instituto Nacional de Estadística e Informática

Resultados

De acuerdo con el informe de la Encuesta Demográfica y de Salud Familiar (ENDES Continua 2004-2005), las formas más comunes de violencia física en el último año en el caso de las mujeres alguna vez unidas, son los empujones y bofetadas (10 y 8%); esto se observó sobre todo en la selva, en las mujeres que tienen educación secundaria y entre aquellas de menor edad (15-24 años).

El 34.6% de las mujeres refirió que en su relación actual de pareja en algún momento sufrió empujones, sacudidas o lanzaron objetos contra ellas.

Las mujeres en un 9.8% informaron haber sido forzadas a tener relaciones sexuales en algún momento de su vida conyugal.

Un 17% de las mujeres reportó agresión por otra persona diferente a su esposo.

Violencia Familiar y Sexual en Mujeres y Varones de 15 a 59 años: Estudio realizado en los Distritos de San Juan de Lurigancho, Puno y Tarapoto

Autor (a)/institución	: Olga Bardales; Elisa Huallpa /Ministerio de la Mujer y Desarrollo Social
Año de ejecución	: 2004
Alcance poblacional	: 1 734 varones y mujeres de 15 a 59
Lugar de ejecución	: San Juan de Lurigancho, Tarapoto y Puno
Metodología aplicada	: Analítica-cuantitativa
Publicada	: Sí
Ubicación	: CENDOC MIMDES

Resultados

El 13.3% de las mujeres de 15 a 59 años refiere violencia física por algún miembro de su familia en los últimos 12 meses; para la violencia psicológica fue el 35%; y para la violencia sexual fue casi un 10%.

Los varones refieren violencia física, psicológica y sexual en los últimos doce meses en el 4.2%, 19.2% y 5.4% para cada tipo de violencia, respectivamente.

Se encontraron los siguiente factores asociados con sufrir violencia en la actualidad: ser mujer; alguna vez haber estado unido(a); no trabajar en el presente; tener hijos en casa; haber sufrido

violencia sexual antes de los 15 años; haber existido violencia entre los padres cuando niño(a); y haber sido agredido (a) por sus padres cuando niño (a).

El 38% de las mujeres y el 34% de los varones refieren haber agredido psicológicamente a su pareja; mientras la agresión física sin haber habido agresión física previa es de 13% para las mujeres, y 12.7% para los varones..

La agresión física, como defensa, contra la pareja mostró el 19% de recurrencia para las mujeres y el 13.8% para los varones.

Situación de la Violencia Familiar en la Ciudad de Arequipa

Autor (a)/institución	: Sonia Núñez; Juan Tiznado; Doris Vizcarra/Mesa Regional para la Prevención y Atención de la Violencia Familiar Arequipa (MERPAVIFA)
Año de ejecución	: 2004
Alcance poblacional	: 727 varones y mujeres integrantes de familias de la provincia de Arequipa
Lugar de ejecución	: Arequipa
Metodología aplicada	: Descriptiva-cuantitativa
Publicada	: Sí
Ubicación	: Centro Emergencia Mujer (Arequipa)

Resultados

El 61.5% de las personas encuestadas manifiesta la presencia de violencia en sus hogares en diferentes formas; un 79.1 % por parte de las mujeres frente a un 20.9 % de los varones.

Respecto a las localidades, la población que señala mayor incidencia de violencia familiar es la de Tiabaya, 94.4%; seguida del distrito de Miraflores, con un 93.2%; y en un tercer lugar encontramos al distrito de Sachaca con un 88.9%.

Las mujeres, en un 53.8%, afirman que son violentadas económicamente por su pareja; y los varones refieren sufrirla, hasta un 31%.

El 19.3% en promedio declara que no participa en las decisiones para adquirir una casa, artefactos, víveres,

vestido o en la educación de sus hijos.

Del total de encuestados que señalaron violencia familiar, el 19.3 % manifiesta que la violencia estuvo presente en la última semana; un 31.5 % se produjo en los últimos 30 días; y el 48.7 %, en los últimos seis meses.

De ellos y ellas, solo el 14.1 % decide realizar la correspondiente denuncia ante las diferentes instancias; de los denunciantes, el 85.2 % son mujeres. El motivo principal para no realizar la denuncia por violencia sufrida dentro de la familia es sentir vergüenza.

El 72.1 % no sabe que el certificado médico legal es gratuito en casos de violencia familiar.

**¿Para el Amor o para el rigor?
la situación de los Niños y las Niñas y el respeto a sus Derechos**

Autor (a)/institución	: Gina Arnillas Traverso; Nelly Paucar Meza / Every Child Perú
Año de ejecución	: 2004
Alcance poblacional	: 300 personas entre niños, niñas, padres de familia, operadores de justicia y maestros
Lugar de ejecución	: Pamplona Alta y las Pampas de San Juan en el distrito de San Juan de Miraflores; distritos de Quilcas y San Pedro de Saño en la provincia de Huancayo; y comunidades campesinas de Apurímac.
Metodología aplicada	: Descriptiva-cuantitativa-cualitativa
Publicada	: Sí
Ubicación	: Every Child Perú (Lima)

Resultados

El 83.1% de los niños y niñas encuestadas manifiesta haber sufrido castigo por parte de sus padres u otros familiares; los niños lo sufrieron con mayor frecuencia que las niñas.

Un 51.4% de niños y niñas afirma haber sufrido castigo en la escuela.

De acuerdo a los niños y niñas las formas más frecuentes de castigo son a través del látigo y los gritos. La reacción frente al castigo es llorar, obedecer o callarse.

En los testimonios de los padres se evidencia que las expresiones de amor hacia los niños son escasas; más que todo se manifiesta cariño cuando son bebés dependientes, después se tiene que formarlos con rigor para su futuro.

El trabajo que realizan los niños y niñas en la casa es "formativo", ellos aprenden jugando.

Los operadores de justicia y educativos también perciben que los padres y las madres prestan poco interés a sus hijos e hija.

Femicidio en Arequipa

Autor (a)/institución	: Jesús Antonio Ramos
Año de ejecución	: 2004
Alcance poblacional	: Tiraje anual de los diarios Correo y El Popular de Arequipa
Lugar de ejecución	: Arequipa
Metodología aplicada	: Descriptiva-cualitativa
Publicada	: Sí
Ubicación	: CENDOC DEMUS

Resultados

<p><i>Durante el año 2004, después de la revisión de diarios locales, se encontró un total de 15 casos de femicidio. El 74% de ellas tenía entre 16 y 35 años; seis casos han sido por ahorcamiento; y dos fueron acuchilladas.</i></p> <p><i>El 53% presentó evidencias de agresiones físicas; y el 33% de las víctimas fueron objeto de</i></p>	<p><i>abuso sexual como crimen conexo antes de su muerte.</i></p> <p><i>Las zonas elegidas para dar muerte a sus parejas fueron la misma casa de las víctimas (40% de los casos) y un paraje desolado (33% de los casos).</i></p> <p><i>La situación de los agresores fue que 6 estaban libres; 4 estaban procesados; y 3 detenidos.</i></p>
---	--

Masculinidades y Violencia Conyugal

Autor (a)/institución	: Miguel Ramos Padilla
Año de ejecución	: 2004
Alcance poblacional	: 16 varones de Lima y Cusco
Lugar de ejecución	: Lima y Cusco
Metodología aplicada	: Descriptiva, cualitativa
Publicada	: Sí
Ubicación	: Biblioteca Universidad Cayetano Heredia (Lima)

Resultados

<p><i>Los varones que han agredido físicamente a sus parejas provienen de hogares donde también sus padres vivían relaciones violentas, sobre todo del varón hacia la mujer; es, pues, en el hogar donde se aprendió que el castigo físico y el afecto que se siente por la persona a la que se maltrata no tienen caminos separados.</i></p> <p><i>El chantaje emocional se constituía como una forma de agresión complementaria a la agresión física.</i></p> <p><i>Los motivos referidos de la agresión fueron básicamente por desobedecerlo u otras formas de no respetar la autoridad del varón.</i></p> <p><i>Varios de los casos de violencia conyugal se inician con el nacimiento del primer hijo (a),</i></p>	<p><i>porque en esta etapa los roles de varón y mujer se diferencian más.</i></p> <p><i>Se muestra inseguridad y temor a perder el vínculo amoroso pese a la relación violenta.</i></p> <p><i>Los varones que tienen relaciones conyugales no violentas se han caracterizado por haber tenido algún modelo de relaciones afectivas y democráticas; así como un sentido crítico en contra de la violencia. Aquellos varones están convencidos de que no hay justificación para la violencia; además, asumen que una forma de afrontar situaciones críticas en la pareja es escuchar o retirarse de la situación y, después, conversar con su pareja; de esa manera evitan la violencia.</i></p>
---	--

Depresión, Impulsividad y Riesgo Suicida en Víctimas de Violencia Conyugal del Centro Emergencia Mujer - Cusco

Autor (a)/institución	: Luz Marina Delgado Ccana
Año de ejecución	: 2004
Alcance poblacional	: 103 casos de violencia familiar y sexual del CEM Cusco en el 2004
Lugar de ejecución	: Cusco
Metodología aplicada	: Descriptiva-correlacional. Cuantitativa
Publicada	: Sí
Ubicación	: Biblioteca Universidad Particular Andina del Cusco; Universidad Peruana Cayetano Heredia (Lima)

Resultados

El 40% de las víctimas de violencia conyugal tuvo un nivel de depresión moderada, seguido de depresión severa con 31%.

El 62% de las víctimas encuestadas tiene riesgo suicida. En cuanto a la comparación de riesgo suicida con ocupación, se encontró que las

víctimas que son amas de casa tienen mayor riesgo suicida.

La depresión está correlacionada con la impulsividad y riesgo suicida de manera significativa.

Implementación de Estrategias para Intervención Policial en Casos de Violencia Física en el Contexto de Ucayali

Autor (a)/institución	: Tnte Rojas Ordóñez; SOT1 Pérez Reátegui; So1 Luna Vera /PNP
Año de ejecución	: 2004
Alcance poblacional	: 100 mujeres de 15 a 30 años de Ucayali; expedientes policiales de dependencia policial de Ucayali
Lugar de ejecución	: Ucayali
Metodología aplicada	: Descriptiva, cuantitativa-cualitativa
Publicada	: Sí
Ubicación	: Programa Nacional contra la Violencia Familiar y Sexual-MIMDES

Resultados

De todas las encuestadas el 64% refirió violencia física por parte de su ex conviviente, y de ellas el 59% lo ha sido más de dos veces. Solo el 37% denunció el hecho oportunamente.

De las que denunciaron el caso, el 40% manifestó satisfacción con la atención policial y el 60%, no.

Al analizar los expedientes policiales se encontraron las siguientes fallas en la investigación:

- *El investigador no ha logrado hallar al agresor.*
- *No ha entrevistado a posibles testigos o*

vecinos.

- *No tomó manifestación a las personas que intervinieron en defensa de la mujer agredida, ni a sus otros hijos.*
- *En el atestado no se hace referencia que el agresor es reincidente.*
- *Se han limitado solo a recoger la manifestación de la agraviada y los certificados legistas.*
- *No hay garantías efectivas para la víctima, lo que genera desconfianza.*

Índice de la Violencia Familiar en la División de la Familia PNP de la Provincia de Huancayo

Autor (a)/institución	: SOT1 Jauregui; SOT1 Surichaqui; SOT2 Chávez; SO1 Warthon; SO3F Yauri; SO3F Rubio; SO3F Maravi.
Año de ejecución	: 2004
Alcance poblacional	: 345 víctimas de enero a noviembre del 2004 en la DIV FAM. PNP-Huancayo
Lugar de ejecución	: Huancayo
Metodología aplicada	: Descriptiva, cuantitativa-cualitativa
Publicada	: Sí
Ubicación	: Programa Nacional contra la Violencia Familiar y Sexual- MIMDES

Resultados

De las víctimas que asistieron a la división de familia, el 41% refiere maltrato psicológico; 15%, físico; y 42%, ambos; la mayoría denunciaba por primera vez.

De acuerdo a las víctimas, el 65% de los agresores estaba ecuaníme; el 69% de los casos pasó a fiscalía; el 30% se convirtió en denuncia retirada.

Las edades frecuentes de las víctimas que

denunciaron se ubicaron entre los 20 y 59 años.

Se encuentra que no hay asociación entre el tipo de maltrato con la edad de las mujeres víctimas, estado civil, grado de instrucción, o la ocupación de las mujeres. De otro lado, sí existe asociación significativa entre el tipo de maltrato de la víctima con el parentesco mantenido con el agresor y el tipo de personalidad del agresor.

Causas de la Ineficiencia de la PNP frente a los Actos de Violencia Familiar y Sexual, en la Jurisdicción de la Comisaría de Chilca

Autor (a)/institución	: Alf. Vega Koell; SOT1 Minaya Chávez; SOT3 Gaona Cortéz; SOT3 Lazo Altez; SO1 Blas Medina; So1 Jiménez Rojas; SO3 Reyes Toribio
Año de ejecución	: 2004
Alcance poblacional	: Entrevista a 4 autoridades; 100 víctimas de violencia familiar; 10 atestados policiales de la Comisaría de Chilca
Lugar de ejecución	: Lima-Chilca
Metodología aplicada	: Descriptiva-cuantitativa y cualitativa
Publicada	: Sí
Ubicación	: Programa Nacional contra la Violencia Familiar y Sexual-MIMDES

Resultados

De acuerdo con las autoridades entrevistadas, la mayoría refiere que los agentes policiales no conocen ni aplican adecuadamente la ley de violencia familiar; consideran que la legislación en violencia familiar es benigna pues no permite la detención del agresor 24 horas (solo cuando es delito); la ley es ineficaz puesto que las medidas de protección son incumplidas; se recomienda considerar la reincidencia del hecho violento con sanciones más drásticas; la violencia no debe ser una infracción, sino un delito.

De acuerdo con la revisión de expedientes, se ha podido apreciar que el 80% de los atestados policiales se ha dado fuera del plazo que da la ley (5 días), y la causa principal que se refiere es la demora de los exámenes legistas.

De acuerdo con las víctimas entrevistadas que acudieron a la comisaría, el 80% de ellas refiere no conocer la ley de violencia familiar. Respecto a la función que realiza la policía, el 30% dice que es buena, y el 70% dice que es regular y mala. El 60% de los entrevistados considera que la policía no funciona bien porque no detiene al agresor; el 5%, porque no conocen la ley; y otro 5%, porque son corruptos (es decir, la población quiere una acción inmediata, y cree que depende de la policía); se cree mayoritariamente que la detención del agresor es una buena medida preventiva de la violencia; otros piden penas más severas.

La mayoría de los actos violentos se dan entre las 8:00 p.m. y las 2:00 a.m.

Factores Psicosociales del Familiar que Influyen en el Maltrato del Adulto Mayor

Autor (a)/institución	: Yelena Chambergó; Carlos Valdivia (Tesis enf.)
Año de ejecución	: 2004
Alcance poblacional	: 50 adultos mayores de ambos sexos y 50 familiares que viven con el adulto mayor
Lugar de ejecución	: Lima
Metodología aplicada	: Descriptiva-cuantitativa
Publicada	: Sí
Ubicación	: Biblioteca Universidad Cayetano Heredia

Resultados

La comunicación de tipo enmascarada tiene influencia en el maltrato de la persona adulta mayor.

Se ha corroborado que aquel familiar agresor del adulto mayor, también ha sufrido violencia en su etapa de niñez y adultez.

Maltrato Infantil: Agresores, Víctimas y Entorno

Autor (a)/institución	: Katty Manrique (Tesis Bach. Med.)
Año de ejecución	: 2004
Alcance poblacional	: 110 llamadas telefónicas realizadas por el servicio telefónico ANAR
Lugar de ejecución	: Lima (llamadas en el ámbito nacional)
Metodología aplicada	: Descriptiva, cuantitativa
Publicada	: Sí
Ubicación	: Biblioteca Universidad Cayetano Heredia

Resultados

El maltrato físico resultó ser el hecho más frecuente reportado en las llamadas telefónicas (58.6%) de los niños y niñas; los varones con mayor porcentaje de maltrato físico (67%); mientras la mujer posee mayores porcentajes respecto al abuso sexual (75%).

El maltrato sexual es ocasionado por un conocido de la

familia en el 68%.

El padre es el señalado como el mayor agresor cuando se refiere a violencia física.

El 31% reporta indiferencia familiar frente a hechos de violencia familiar.

La Violencia Física y Psicológica Contra la Mujer desde la Perspectiva de Género

Autor (a)/institución	: Max Aliaga (Tesis Dr. Med.)
Año de ejecución	: 2004
Alcance poblacional	: Base de datos ENDES 2000, con base en 16,518 mujeres unidas entre 15 y 49 años
Lugar de ejecución	: Lima (base de datos del ámbito nacional)
Metodología aplicada	: Descriptiva-cuantitativa
Publicada	: Sí
Ubicación	: Biblioteca Universidad Cayetano Heredia

Resultados

Cuando ambos integrantes de la pareja toman decisiones en el dinero que ella gana o sobre el cuidado de la salud, la violencia es menos frecuente que cuando solo él o ella deciden.

De acuerdo a regresión logística, se encontró que a

mayor desventaja educativa mayor riesgo de violencia; la casada tiene mayor riesgo de ambos tipos de violencia; la ingesta alcohólica de él representa mayor riesgo de ambos tipos de violencia, mientras más frecuente sea el consumo; el riesgo de violencia física solo se observó en hogares pobres.

Prostitución Adolescente Volante en Ayacucho

Autor (a)/institución	: José Alvarado de la Fuente; Sandra Soria Mendoza
Año de ejecución	: 2004
Alcance poblacional	: Adolescentes
Lugar de ejecución	: Ayacucho
Metodología aplicada	: Descriptiva-cualitativa
Publicada	: Sí
Ubicación	: IDEIF Lima

Resultados

<p><i>Se estudia la “prostitución adolescente volante”, que es una modalidad que se realiza en un lugar diferente de su residencia; y además solo durante épocas de fiestas regionales, fiestas de carnavales o fines de semana, y que puede variar de un lugar a otro.</i></p> <p><i>Las adolescentes de distintos lugares se dirigen a Huamanga como “turistas” solo para “...divertirse y obtener dinero...”.</i></p>	<p><i>Luego de la fiesta, regresan a sus lugares de origen a seguir sus actividades habituales. Ellas viajan solas, sin compañía adulta. Aquí es la adolescente la que elige a los varones con los que tendrá encuentros sexuales. Esta actividad es considerada básicamente una “diversión”.</i></p> <p><i>La ruta más frecuente es la que tiene San Clemente (Ica) como punto de partida hacia Ayacucho.</i></p>
--	--

Maltrato y Abuso Sexual en Niños, Niñas y Adolescentes: Estudio realizado en los Distritos de San Martín de Porres, Cusco e Iquitos

Autor (a)/institución	: Olga Bardales; Elisa Hualpa/Ministerio de la Mujer y Desarrollo Social
Año de ejecución	: 2004
Alcance poblacional	: 925 niños y niñas de 9 a 11 años, y 930 adolescentes
Lugar de ejecución	: San Martín de Porres, Cusco e Iquitos
Metodología aplicada	: Analítica-cuantitativa
Publicada	: Sí
Ubicación	: CENDOC MIMDES

Resultados

<p>Maltratados (as) física y psicológicamente</p> <p><i>En el último año, 8 de cada 10 niños y niñas de 9 a 11 años de los distritos de San Martín de Porres, Cusco e Iquitos señalan ser víctimas de maltrato físico y/o psicológico en su hogar.</i></p> <p><i>7 de cada 10 adolescentes de 12 a 17 años de los distritos de San Martín de Porres, Cusco e Iquitos señalan ser víctimas de maltrato físico y/o psicológico en su hogar. Los niños y niñas de Cusco son lo que reportan mayor maltrato.</i></p> <p><i>Tanto los niños y niñas, y adolescentes de Cusco tienen mayor prevalencia de maltrato que los demás distritos de Iquitos y San Martín de Porres.</i></p> <p>Violencia sexual</p> <p><i>Uno de cada 10 niños y niñas de 9 a 11 años de los distritos de San Martín de Porres, Cusco e Iquitos han sido víctima de alguna forma de abuso sexual;</i></p>	<p><i>en el caso de los adolescentes este porcentaje se eleva a 1 de cada 5.</i></p> <p><i>En el caso de los niños y niñas, es en San Martín de Porres donde se dan los mayores porcentajes; y para adolescentes, Iquitos es el distrito con mayor prevalencia de abuso sexual.</i></p> <p><i>Violación sexual en niños, niñas y adolescentes representa el 10% (1 de cada 10) de todos (as) los que mencionaron alguna forma de abuso sexual.</i></p> <p>Daño físico del maltrato</p> <p><i>Cuatro de cada 10 niños y niñas de 9 a 11 años de los distritos de San Martín de Porres, Cusco e Iquitos han reportado moretones en el cuerpo como consecuencia del maltrato; y 1 de cada 10 reportó heridas y cicatrices. Esta misma cifra se repite para los y las adolescentes de 12 a 17 años.</i></p>
---	--

Los Procesos Judiciales de Violencia Familiar y el Real Amparo a los Derechos a la Integridad Física y Psicológica

Autor (a)/institución	: Frida Fernández Fiestas
Año de ejecución	: 2004
Alcance poblacional	: 115 expedientes con sentencias y acuerdos conciliatorios de los juzgados de familia de Chiclayo tramitados de julio a diciembre de 2003.
Lugar de ejecución	: Chiclayo
Metodología aplicada	: Descriptiva-cuantitativa
Publicada	: Sí
Ubicación	: Centro Emergencia Mujer Chiclayo (PNCVFS)

Resultados

Con base en los expedientes, se halla que el 85% de los demandantes era mujer, y el 80% de demandados, varón. La mayoría de las demandantes no trabaja, mientras que los demandados en su mayoría estaban empleados. Los demandados eran esposos o convivientes en el 85% de los casos.

Del total de los casos de los expedientes, 70 llegaron a acuerdos conciliatorios, y 30 a sentencias. Seis (6) de las sentencias fueron consentidas. Respecto a ejecuciones forzadas, 2 fueron de sentencias, y 6 fueron de conciliación.

Respecto al tratamiento psicológico especificado entre las 20 sentencias y acuerdos conciliatorios dados, tenemos que en 8 de ellos no se señala nada de tratamiento; en 6 señala tratamiento para el demandante; y otros 6 se menciona tratamiento para la/el demandado (a).

Entre las medidas de protección dadas encontramos: 16 impedimentos de acoso del agresor, y 7 retiros del agresor en el domicilio. Del total de medidas de protección, 17 usuarias mencionaron que no les dieron una real protección, porque continuaron los maltratos.

AÑO 2005

Relación entre Maltrato Físico/Psicológico y el nivel de Autoestima de las Madres del Asentamiento Humano Santo Toribio de Mogrovejo Chachapoyas

Autor (a)/institución	: Edwin Gonzáles Paco
Año de ejecución	: 2005
Alcance poblacional	: 284 madres del asentamiento humano Santo Toribio de Mogrovejo
Lugar de ejecución	: Chachapoyas
Metodología aplicada	: Descriptiva, cuantitativa
Publicada	: Sí
Ubicación	: Biblioteca Universidad Nacional Toribio Rodríguez de Mendoza de Chachapoyas-Amazonas

Resultados

El 46% de las madres refiere violencia física moderada, y el 85% violencia psicológica.

Se ha determinado estadísticamente que a mayor

maltrato físico y/o psicológico presentado por las madres de familia, se tendría un nivel de autoestima bajo.

Estudio de la Situación de las Víctimas de Violencia Familiar y Sexual en Pasco

Autor(a)/institución	: Zárate, Nides; Torres, Wilfredo; Yupanqui, Bertha; Blancas, Aída.
Año de ejecución	: 2005
Alcance poblacional	: 864 casos atendidos en el CEM Pasco desde marzo 2003 a Febrero 2005.
Lugar de ejecución	: Cerro de Pasco
Metodología aplicada	: Descriptiva, cuantitativa
Publicada	: No
Ubicación	: Centro Emergencia Mujer-Pasco

Resultados

Las características de las víctimas que acuden al CEM de Pasco son las siguientes: personas entre 30 y 44 años, convivientes, con estudios secundarios. La violencia se configura por el carácter dominante de la pareja y sus celos, así como por problemas económicos. Los agresores sexuales generalmente han sido consignados como conocidos.

Entre los indicadores emocionales identificados para las víctimas tenemos: sentimientos de desesperanza; angustia y desesperación al no contar con habilidades para planificar su futuro sin su cónyuge; y retraimiento social.

El 48% de las personas que reporta violencia conyugal señalan haber sido amenazadas de muerte. El 55% de las usuarias no realiza ninguna actividad laboral en ese momento.

Hasta el momento, en el CEM Pasco se han realizado 25 denuncias por violencia sexual, de las cuales solo 5 tienen sentencia.

En cuanto a los casos de violencia familiar se realizaron 203 denuncias, de los cuales 6 han sido sentenciados y 11 archivados

Sondeo de Opinión Pública en los y las Adolescentes de Lima, Callao, Andahuaylas, Ayacucho y Huancavelica

Autor(a)/institución	: IMASEN en el marco del Proyecto Regional Fomento del Desarrollo Juvenil y Prevención de la Violencia
Año de ejecución	: 2005
Alcance poblacional	: 871 adolescentes
Lugar de ejecución	: Lima, Callao, Andahuaylas, Ayacucho y Huancavelica
Metodología aplicada	: Descriptiva, cuantitativa
Publicada	: Sí
Ubicación	: Acción por los niños

Resultados

El 42% de los adolescentes encuestados de Lima y Callao menciona que los padres y otros adultos son quienes ejercen violencia contra los y las adolescentes. Respecto a los tipos de violencia a lo que son víctimas son, por orden de mención, los siguientes: insultos (76%); castigo físico (32%); falta de cariño (7.5%); discriminación (5.5%); y violencia sexual (1.4%).

Los varones adolescentes refieren sufrir insultos en el 53% y castigo físico en el 29%; mientras que las adolescentes mujeres lo sufren en el 44% y 15% respectivamente.

El 24% y el 18.5% de los adolescentes piensan que el CONAJU y el MIMDES respectivamente son los que deben atender los problemas de violencia de los adolescentes.

Los insultos son el tipo de violencia más común desde la

percepción de los adolescentes tanto en Andahuaylas, Ayacucho y Huancavelica; en segundo lugar se ubica el castigo físico.

Respecto a los entornos en donde los adolescentes y jóvenes sufren la violencia, en Andahuaylas se menciona principalmente el hogar (52%); en Ayacucho se menciona el barrio (51%), seguido del hogar (27%); y en Huancavelica se señala el barrio (42.7%) y el hogar (34.7%).

En cada localidad de la sierra se menciona que principalmente los problemas en la familia son un factor que influye en las situaciones de violencia.

Los adolescentes de Andahuaylas, Ayacucho y Huancavelica opinan que el MIMDES es la institución que debe dar solución a los problemas de violencia que afecta a los y las adolescentes (40%, 17%, y 22% respectivamente).

Estudio Exploratorio sobre la Percepción de la Violencia Familiar y Sexual en Adultos, Niños y Niñas de Ayacucho

Autor (a)/institución	: María del Carmen Piazza (en el marco del Programa Integral de Lucha contra la Violencia Familiar y Sexual PILVFS-MIMDES, Cooperación Belga)
Año de ejecución	: 2005
Alcance poblacional	: 320 encuestas entre adultos y niños (varones y mujeres)
Lugar de ejecución	: Provincias de Huamanga, Huanta, La Mar y Vilcashuamán.
Metodología aplicada	: Descriptiva. Cualitativa-cuantitativa
Publicada	: Sí
Ubicación	: Programa Nacional contra la Violencia Familiar y Sexual-MIMDES

Resultados

En la zona rural, las creencias y prácticas acerca del castigo físico se transmiten socialmente; así como están asociadas a creencias religiosas.

Niños, niñas

El 54% de niños y niñas reconoce la violencia entre sus padres; y el 46% el maltrato infantil como los principales problemas de la familia.

El 81% de los niños y niñas declara haber sido objeto de violencia física por parte de su madre; y el 84%, por su padre.

El 80% de los niños y niñas adultos considera que el varón debe ejercer la autoridad en el hogar.

El 90% de las niñas señala que es su deber ayudar en la casa; y el 31% de los niños señala que es su deber ayudar en el trabajo familiar.

El 46% de los niños y niñas considera tener derecho a formular denuncias por maltrato. El 25% de ellos y

ellas señala que no conoce dónde debe denunciar.

El 20% de los niños y niñas señala que al convertirse en adultos optarían por no pegar a sus hijos.

Mujeres y varones

El 16% de las mujeres considera que su cónyuge puede obligarla a sostener relaciones sexuales.

Para el 20% de los varones y mujeres adultas, el maltrato del cónyuge es un asunto privado.

El 21% de los padres identifica como derechos de los niños el respeto; y el 11% reconoce el derecho al nombre.

El 53% de los padres cree que tienen derecho a castigar físicamente a sus hijos si ellos desobedecen (en mayor porcentaje la madre).

La mayoría, tanto adultos como niños, opina que se debe ir a la comisaría a denunciar los maltratos.

La Violencia Familiar en Relación al Rendimiento Académico de los Estudiantes de la Universidad Nacional de Huancavelica

Autor (a)/institución	: Nelly Román Paredes
Año de ejecución	: 2005
Alcance poblacional	: 200 estudiantes de la Universidad Nacional de Huancavelica
Lugar de ejecución	: Huancavelica
Metodología aplicada	: Descriptiva. Cualitativa-cuantitativa
Publicada	: Sí
Ubicación	: Universidad Nacional de Huancavelica

Resultados

Se encontró relación entre la violencia familiar y el rendimiento académico en los estudiantes de la Universidad de Huancavelica.

Se verifica que a mayor violencia familiar en los hogares de los estudiantes, menor es el rendimiento académico.

El 67% de los hogares de los alumnos de la facultad de enfermería con rendimiento "irregular" (nota de 11 a 14) presenta problemas de violencia familiar; este es el porcentaje más alto respecto a otros alumnos con diferente nivel de rendimiento académico.

¿Mercancía Sexual?: Cómo hemos creado la Demanda para la Explotación Sexual Comercial de Niños, Niñas y Adolescentes en el Perú

Autor (a)/institución	: IDEIF (QUITOS), CODENI (Cusco), REDES (Huancayo), Movimiento El Pozo (Lima)
Año de ejecución	: 2005
Alcance poblacional	: Encuestas Iquitos, Cusco, Huancayo, Lima
Lugar de ejecución	: Cusco, Iquitos, Huancayo, Lima
Metodología aplicada	: Descriptiva - cualitativa - cuantitativa
Publicada	: Sí
Ubicación	: IDEIF Lima, IDEIF Iquitos; Redes Huancayo; Movimiento El Pozo Lima.

Resultados

Las mujeres y los niños han estado despojados de su derecho a decidir sobre sus vidas, y sobre todo en lo que a su sexualidad se refiere.

La sexualidad ha estado teñida de mitos que han permitido que la prostitución persista, justificándola como una necesidad de los hombres, lo que termina por consagrarla como un derecho.

Las normas jurídicas han permitido que las creencias, mitos y costumbres sesgaran la concepción y vivencia de la sexualidad, y establezcan diferencias entre hombres y mujeres.

Hay todavía una permisividad social hacia la explotación sexual de niños, niñas y adolescentes.

Violencia Familiar en las Personas Adultas Mayores en el Perú. Aportes desde la Casuística de los Centros Emergencia Mujer

Autor (a)/institución	: Teresa Viviano Llave/ Ministerio de la Mujer y Desarrollo Social
Año de ejecución	: 2005
Alcance poblacional	: 1,663 usuarios mayores de 60 años de ambos sexos atendidos en los CEM
Lugar de ejecución	: Lima (registro de casos en el ámbito nacional)
Metodología aplicada	: Descriptiva-cuantitativa y cualitativa
Publicada	: Sí
Ubicación	: CENDOC MIMDES

Resultados

Las personas adultas mayores (PAM) atendidas en los Centros Emergencia Mujer en el territorio nacional desde enero del 2002 a junio del 2003, constituyen el 4% (1663 personas) del total de personas de diferentes edades que acudieron al CEM.

El 45% de las víctimas señala al hijo como la

principal persona agresora; y el 70% de los agresores fueron varones.

Las personas que acudieron al CEM principalmente sufrían de violencia psicológica. El 39% refirió agresiones físicas. Un 2% ha referido ser víctima de violencia sexual; y las más afectadas son las mujeres adultas mayores.

Diagnóstico sobre Trata de Mujeres, Niños y Niñas en ocho Ciudades del Perú

Autor (a)/institución	: Flora Tristán, Ministerio Federal de Cooperación Económica y Desarrollo, y GTZ.
Año de ejecución	: 2005
Alcance poblacional	: 27 víctimas entrevistadas, 74 operadores, 8 grupos focales con instituciones, 7 grupos focales con población
Lugar de ejecución	: Ciudades de Cajamarca, Cusco, Puno, Iquitos, Tarapoto, Puerto Maldonado, Lima y Arequipa.
Metodología aplicada	: Descriptiva-cuantitativa y cualitativa
Publicada	: Sí
Ubicación	: Centro de documentación Casa de la Mujer Flora Tristán

Resultados

Los operadores de servicio no conocen el término trata, y usan más el de prostitución. En las ciudades estudiadas se describen las modalidades y redes que operan en dichas ciudades; así, por ejemplo, en Cusco, se da la modalidad de explotación sexual; la captación se realiza como ofertas de trabajo convencional mediante avisos en calles, en diarios y radios locales. Hay redes articuladas en agencias de empleos; ofrecimiento por medio del enamoramiento de extranjeros turistas; en Cajamarca, la presencia de la minería ha aumentado la demanda sexual.

Los reclutadores generalmente son dueños de los night clubs, jóvenes varones, jóvenes reclutadas anteriormente.

De los casos estudiados, el 95% pertenece a mujeres; el 68% se ubica en el rango de edad de 13 a 18 años. El 84% ha cursado al menos un año de secundaria; el 80% es soltera (o).

El 50% de los casos de trata ha tenido antecedentes de violencia física; y el 20% violencia sexual.

Investigación sobre el Abuso Sexual contra Niños, Niñas y Adolescentes en Huancayo

Autor (a)/institución	: Asociación Educativa Cristiana Laicos Unidos contra la Pobreza
Año de ejecución	: 2005
Alcance poblacional	: 100 casos de niños y niñas abusados sexualmente atendidos por un programa de recuperación en Huancayo.
Lugar de ejecución	: Huancayo
Metodología aplicada	: Descriptiva-cuantitativa
Publicada	: Sí
Ubicación	: Instituto REDES; Programa Manitas Unidas Huancayo

Resultados

Se encontró en los 100 casos estudiados, que el 60% provenía de familias disgregadas y/o incompletas.

La ruptura familiar es uno de los más grandes problemas, representa el 36% del total. El 19% de las víctimas de abuso sexual refiere vivir en un ámbito de violencia física; el 10% refiere abandono del papá, mamá o ambos.

El 82% de los casos fue comunicado a la familia; pero no todas tuvieron reacciones oportunas, y ello depende del nivel de confianza. La mayoría de víctimas han sido adolescentes con nivel secundario. La mayoría de abusos sexuales se han dado en la propia casa (44%), y los agresores fueron conocidos. Los abusos fueron violaciones sexuales hasta en un 54% de los casos. En el 15% de los abusos hubo embarazos.

Diagnóstico Cualitativo sobre las Relaciones Familiares, Sistemas de Creencias y Percepciones, respecto de la Violencia Familiar y Sexual

Autor (a)/institución	: Lic. Yanet Flavia Palomino Madueño (en el marco del Programa Integral contra la Violencia Familiar y Sexual PILVFS-MIMDES y Cooperación Belga)
Año de ejecución	: 2005
Alcance poblacional	: Grupos focales e historias de vida
Lugar de ejecución	: Ayacucho (Huamanga, Vilcashuamán, Huanta, La Mar)
Metodología aplicada	: Descriptiva, cualitativo
Publicada	: Sí
Ubicación	: Programa Nacional contra la Violencia Familiar y Sexual-MIMDES

Resultados

<p><i>Los adultos reconocen que “castigan” a los hijos, pero que no los “maltratan”; la tendencia es justificar la acción del castigo como educador y que esto es necesario.</i></p>	<p><i>En los grupos focales realizados con mujeres adultas de las zonas urbanas manifestaron que es necesario tener mano dura con los hijos, como medida preventiva para que de grandes respeten a sus padres.</i></p>
--	--

La Protección Penal frente a la Violencia Familiar en el Perú

Autor (a)/institución	: Defensoría del Pueblo
Año de ejecución	: 2005
Alcance poblacional	: 89 jueces de paz letrado; 35 miembros de la policía nacional; 125 juzgados de paz letrados; y revisión de 216 expedientes judiciales de faltas por violencia familiar
Lugar de ejecución	: Lima
Metodología aplicada	: Descriptiva-cuantitativa y cualitativa
Publicada	: Sí
Ubicación	: Revista Gaceta DEMUS-Lima

Resultados

De acuerdo a las encuestas:

Resulta preocupante que el 49% de los efectivos policiales encuestados/as considere que frente a un caso de violencia familiar se puede conciliar.

El 28% de los jueces y juezas encuestados/as considera que las denuncias previas realizadas por la víctima de violencia son poco relevantes a efectos de asegurarle a aquella un resultado favorable.

Los problemas identificados en el procesamiento de faltas por violencia familiar son: desinterés de la víctima; la falta de diligencia por parte de los miembros de la Policía Nacional en el cumplimiento de sus atribuciones («deficiencia en la investigación policial por no estar dotados de mayores funciones»); el hecho de que no se consideran competentes para conocer casos de faltas contra la persona por violencia familiar.

En el Distrito Judicial del Cusco, los (as) entrevistados (as) han señalado que el mayor problema que enfrentan para tramitar los casos de violencia psicológica, es que no cuentan con personal especializado en dicha materia a fin de que evalúe el estado psicológico de la víctima.

Solo 24 de las respuestas consignadas por los/las jueces/zas entrevistados/as refleja que el hecho de que la víctima reciba un insulto podría ser considerado como un caso de violencia psicológica. Mientras que 26 de las respuestas obtenidas evidencian que para Los/as entrevistados/as solo a partir dos o más insultos estaríamos frente a un caso de violencia psicológica en el ámbito penal. Por el contrario, un significativo número de respuestas (55) refleja

que para los/as entrevistados/as solo si la víctima ha recibido reiterados insultos estamos frente a un caso de violencia psicológica.

De acuerdo con las fichas de expedientes:

La mayoría de las víctimas son mujeres de 26 a 39 años, casadas y convivientes.

El mayor número de causas (167) de faltas por violencia familiar ha sido iniciado por denuncia de la víctima, lo que representa el 90% del universo de casos revisados.

La mitad de ellos ha registrado una duración superior a los 181 días, esto es, aproximadamente seis meses. Este tiempo resulta preocupante no solo porque duplica el plazo legal previsto, sino porque a partir de este plazo la denuncia incurre en el riesgo de ser desestimada por efecto de la prescripción ordinaria de la acción penal.

Respecto a la duración del proceso legal, desde el auto de apertura de instrucción hasta la conclusión del proceso, el 29% de los casos ha tenido una duración superior a 180 días, lo que denota un porcentaje elevado con registro de dilación preocupante.

En el 44% del universo de casos (81), la duración de la etapa preliminar o policial fue superior a 46 días.

Con referencia a las diversas formas de conclusión del proceso, se puede apreciar que, de 186 expedientes revisados, 57 terminaron con sentencia sobre el fondo, lo que equivale al 30% del total referido.

Inequidad de Género en Salud Sexual y Reproductiva

Autor (a)/institución	: Christelle Evans
Año de ejecución	: 2005
Alcance poblacional	: 200 pacientes (100 varones y 100 mujeres) en la clínica San Lucas, Clínica de la Mujer y servicio ambulatorio del Hospital y Centro de Salud Lluyllucucha en Moyobamba.
Lugar de ejecución	: Moyobamba
Metodología aplicada	: Descriptiva-cuantitativa
Publicada	: No
Ubicación	: Asociación San Lucas-Moyobamba

Resultados	
<i>De los pacientes encuestados tenemos el 17% refiere que "su pareja le obliga a tener relaciones sexuales cuando ella no quiere"; el 19% refiere que su pareja la insulta a veces, y el 6% lo hace a menudo. La mayoría de mujeres que sufrían violencia refirieron</i>	<i>que no sabían qué hacer, y tres de ellas dijeron que no harían nada en caso de violencia. De los que dijeron ir a alguna institución, el 15% señaló a la DEMUNA; a la comisaría el 11%; y a la defensoría 7%.</i>

Caracterización de Conducta Asertiva en una Población Femenina Víctima de Violencia Familiar que acuden a una Institución Pública de Lima

Autor (a)/institución	: María Bernabé (Tesis psic.)
Año de ejecución	: 2005
Alcance poblacional	: 203 mujeres entre 20 y 60 años
Lugar de ejecución	: Lima
Metodología aplicada	: Descriptiva, cuantitativa
Publicada	: Sí
Ubicación	: Biblioteca Universidad Cayetano Heredia

Resultados	
<i>Se ha encontrado asociación entre las variables de religión, grado de instrucción, ocupación,</i>	<i>vida laboral, vida familiar, y algunas conductas autoasertivas y heteroasertivas.</i>

Ansiedad, Depresión y Funcionamiento Familiar en Niños con Abuso Sexual del Cono Norte

Autor (a)/institución	: Marek Wawozyszko (Tesis Bach. Med.)
Año de ejecución	: 2005
Alcance poblacional	: 34 niños víctimas de abuso sexual del servicio MAMIS, y 47 niños no víctimas
Lugar de ejecución	: Lima
Metodología aplicada	: Descriptiva-cuantitativa
Publicada	: Sí
Ubicación	: Biblioteca Universidad Cayetano Heredia

Resultados	
<i>Los niños víctimas de abuso sexual presentaron mayores niveles de ansiedad y depresión en comparación a los niños no víctimas (diferencias significativas).</i>	<i>No se encontraron diferencias significativas con respecto a la cohesión y adaptación familiar entre ambos grupos de niños.</i>

Calidad de Vida y Soporte Social en los Niños, Niñas y Adolescentes Víctimas y No Víctimas de Abuso Sexual

Autor (a)/institución	: Violeta Loayza Muños (Tesis Mag. Psic.)
Año de ejecución	: 2005
Alcance poblacional	: 46 niños y adolescentes víctimas y no víctimas de abuso sexual
Lugar de ejecución	: Lima
Metodología aplicada	: Descriptiva, cuantitativa
Publicada	: Sí
Ubicación	: Biblioteca Universidad Cayetano Heredia

Resultados

Se observó en el grupo de niños y niñas adolescentes abusados sexualmente que su calidad de vida disminuía mientras mayor es la edad del niño y adolescente; a diferencia de los niños, niñas y adolescentes no abusados cuya

calidad de vida aumenta de manera proporcional al aumento de su edad.

El aspecto del soporte familiar proporcionado a los niños y niñas de los hogares es dado por los familiares en ambos grupos.

Prisiones Domésticas, Ciudadanías Restringidas. Violencia Sexual contra Trabajadoras del Hogar de Lima

Autor (a)/institución	: Teresa Ojeda Parra (Tesis UPCH)
Año de ejecución	: 2005
Alcance poblacional	: Siete casos de mujeres trabajadoras del hogar con episodios de violencia sexual por parte del empleador.
Lugar de ejecución	: Lima
Metodología aplicada	: Descriptiva, cualitativa
Publicada	: Sí
Ubicación	: Biblioteca Universidad Cayetano Heredia

Resultados

El aislamiento en el que laboraron y vinieron, la explotación, el sometimiento y el encierro en el que desarrollaron su trabajo, el que no contaran con redes de apoyo familiar y/o social, ni acceso a la educación, son elementos que vulneraron a estas mujeres.

Los empleadores agresores recurrían a diferentes discursos (paternalista, educador en sexualidad, pseudo enamoramiento, e inicio sexual de varones adolescentes), esto con el propósito de conseguir el sometimiento sexual.

Los hechos de violencia sexual ocurrieron en el entorno familiar donde fueron empleadas.

El temor a perder el trabajo y represalias por parte de sus empleadoras fueron aspectos que frenaban la acción de encarar a la familia del agresor

La falta de orientación e información sobre los procedimientos para la denuncia y la revictimización fueron factores que hicieron desestimar la denuncia.

El Nivel del Maltrato Infantil en Piura

Autor (a)/institución	: Isabel del Milagro Vásquez Vera
Año de ejecución	: 2005
Alcance poblacional	: 166 niños y niñas que cursan el 3º y 4º grado de primaria, cuya edad promedio está entre los 8 y 9 años; diferentes centros educativos nacionales de Piura.
Lugar de ejecución	: Piura
Metodología aplicada	: Descriptiva, cuantitativa
Publicado	: No
Ubicación	: Versión electrónica PNCVFS

Resultados

El 46% de los encuestados señala castigos en su casa, y generalmente se menciona que el motivo fue no hacer las tareas. El 39% refiere que la madre es la que más castiga, y que las manos fue el medio más frecuente usado contra ellos.

Los moretones fueron los efectos más frecuentes (40%).

El 46% de los niños cree que no se merece el castigo. Más de la cuarta parte de ellos refiere

que después de ser maltratados tiene deseos de escapar.

El 50% de los niños refiere que después del castigo el padre les pide perdón.

El 57% menciona que desea recibir besos de sus padres.

El 14% de los niños refiere castigos en el colegio; los amigos y el profesor son los mayores agresores en orden de mención.

Maltrato Infantil en Niñas y Niños Trabajadores en Piura

Autor (a)/institución	: Eloísa Silupú Panta
Año de ejecución	: 2005
Alcance poblacional	: 200 niños trabajadores del centro de Piura, y el distrito de Castilla, que oscilan entre la edad de 7 a 12 años
Lugar de ejecución	: Piura
Metodología aplicada	: Descriptiva, cuantitativa
Publicado	: No
Ubicación	: Versión electrónica PNCVFS

Resultados

El 97% de la muestra manifiesta maltrato psicológico en casa; la forma más común de esta forma de agresión son los insultos (56%).

El 78% refiere maltrato físico en el hogar; el tirón de orejas y cabello es lo más frecuente 34%.

El 40% de los niños refiere como agresora a la madre, y el 34% al padre. El motivo del castigo es la desobediencia.

Se refiere que por el castigo físico, el 66% tuvo moretones, y el 23% cicatrices.

El 43% pidió ayuda a alguien por el maltrato

físico/psicológico; con mayor frecuencia se solicitó ayuda a otros parientes (excluidos padres y hermanos); solo el 10% acudió a alguna institución. La DEMUNA y la Iglesia fueron los sitios en donde mayormente fueron llevados (47% y 40%).

En el centro educativo el 80% refirió haber recibido algún tipo de castigo. El 84% refiere maltrato psicológico.

El 71% de los niños opinó que el maltrato infantil era malo; sin embargo, respecto a que sí deben denunciarlo estuvo de acuerdo el 11%.

Maltrato y Abuso Sexual en Niños y Niñas Piura

Autor (a)/institución	: Alberca Morales Cindy; Alvarado Tirado Noé y colabs.
Año de ejecución	: 2005
Alcance poblacional	: 600 escolares (300 niños y 300 niñas), entre 8 y 12 años
Lugar de ejecución	: Piura
Metodología aplicada	: Descriptiva, cuantitativa
Publicado	: No
Ubicación	: Versión electrónica PNCVFS

Resultados

El 67% de los encuestados refiere haber sufrido maltrato psicológico en su hogar; el insulto/grito fue la modalidad más frecuente.

El 64% refiere maltrato físico; los jalones de oreja son la modalidad más frecuente.

La madre, padre y hermanos en orden de mención son los que más los agraden.

El 6.3% refiere violencia sexual alguna vez. Las miradas obscenas fueron lo más frecuente; y los amigos, los agresores más frecuentes.

La persona a la que principalmente acudieron los niños cuando fueron maltratados fue la madre. Respecto a recurrir a una institución, el 12% acudió a una de ellas, la institución a la que más acudieron fue la iglesia (40%); seguido de la comisaría (15%) y la DEMUNA (13%).

Encuesta de Creencias, Actitudes y Prácticas sobre Violencia

Autor (a)/institución	: Consejo Nacional de Seguridad Ciudadana (MININTER) Instituto Cuánto
Año de ejecución	: 2005
Alcance poblacional	: 6 399 encuestas a Mujeres y hombres mayores de 15 años
Lugar de ejecución	: En Lima Metropolitana (Cercado de Lima, Callao, Comas, Rímac, San Juan de Lurigancho, San Martín de Porres, Surco, Surquillo, Villa María del Triunfo y Villa El Salvador), y 5 ciudades del interior (Arequipa, Ayacucho, Cusco, Iquitos y Trujillo).
Metodología aplicada	: Descriptiva, cuantitativa
Publicada	: Sí
Ubicación	: CONASEC - Ministerio del Interior (MININTER)

Resultados

Cusco y Trujillo son las ciudades con mayor prevalencia de violencia física (13% y 15%). En Cusco la mayor prevalencia por sexo es en mujeres y en Trujillo en varones (17% para cada uno). En Lima, las mayores prevalencias respecto de golpes con objeto son en SMP, SJL y Comas.

Respecto a la prevalencia de la violencia contra niños a través de palmadas, igualmente es mayor en Cusco y Trujillo, ambos con 37%.

En Cusco las mujeres tienen mayor prevalencia, y en Trujillo casi igual los varones y las mujeres. Golpes con puño, patada u objetos en orden de ocurrencia están Cusco (20%), Iquitos (14%) y

Trujillo (11%), aquí el varón tiene mayor prevalencia que la mujer; a excepción de Cusco.

Respecto a los niños víctimas, las niñas tienen mayores prevalencias en todas las ciudades para el caso de palmadas; mientras que los niños lo tienen cuando se trata de golpes con puños u objetos.

En Lima, Villa el Salvador es el distrito con mayor prevalencia para el castigo a niños con golpes por medio de objetos o puñetes.

Más del 40%, en todos los casos de distritos de Lima, está en desacuerdo respecto a matar a la persona que violaría a su hijo(a).

Competencias de los Obstetras para Intervenir en Situaciones de Violencia Basada en Género

Autor (a)/institución : Nancy Peña Nole
Año de ejecución : 2005
Alcance poblacional : 80 profesionales obstetras que laboran en la región Tumbes
Lugar de ejecución : Hospitales de Tumbes
Metodología aplicada : Descriptiva, cuantitativa
Publicada : Sí
Ubicación : Universidad Nacional de Tumbes

Resultados

El 50% de las encuestadas está parcialmente de acuerdo respecto a que ellas se pueden ofenderse si se les pregunta por atención de la violencia.

El 56% cree que la causa de la violencia es el alcoholismo. El 91% reconoce que el sexo forzado en la pareja es una violación.

Las obstetras refieren realizar un plan de intervención a la víctima de violencia; así como derivar a la víctima a los servicios legales en menor porcentaje que otras acciones como la derivación médica, psicológica, o evaluación del riesgo.

El 35% refiere limitaciones en el tiempo para ver los casos de violencia. El 40% refiere no haber recibido mayor capacitación sobre el tema.

Con relación a las competencias procedimentales, se pudo establecer que solo una tercera parte interviene preguntando a las usuarias si son víctimas de violencia y alrededor de la mitad "siempre" realiza algunas acciones para atender a las mujeres víctimas de violencia, predominando la acción de escucharla y apoyarla.

Como promedio, solo la décima parte de los obstetras, se considera capacitada y menos de la cuarta parte manifestó tener una actitud positiva para intervenir en situaciones de violencia, al señalar que no existen factores que impidan ayudar a las víctimas de violencia y solo la tercera parte ha recibido alguna capacitación en cursos o talleres; usualmente el MINSA es la entidad que proporcionó la capacitación.

Maltrato en Adolescentes en Tres Distritos del Perú: Prevalencia y Factores Relacionados

Autor (a)/institución : María Elena Guadalupe Julca
Año de ejecución : 2005
Alcance poblacional : 930 adolescentes de 12 a 17 años (base datos)
Lugar de ejecución : Lima
Metodología aplicada : Analítica, cuantitativa
Publicada : Sí
Ubicación : Biblioteca Universidad Nacional Mayor de San Marcos

Resultados

La prevalencia de vivir alguna forma de maltrato psicológico y/o físico de las y los adolescentes en el hogar fue de 75.4%; los adolescentes varones son los más afectados (2.4 veces más que las adolescentes mujeres).

Uno de cada 5 adolescentes ha sufrido alguna forma de abuso sexual. En Iquitos la prevalencia de violencia sexual se eleva al 40%. El 76% de los adolescentes señala como agresor sexual a alguien externo de la familia.

No se observó asociación entre condición de hacinamiento, tipo, ni tamaño de hogar con la ocurrencia del maltrato.

Se detectó asociación entre maltrato y atraso escolar:

El 40% de los adolescentes manifestó que existieron situaciones de violencia entre sus padres. Menos del 50% de los adolescentes que vivió situaciones de violencia lo contaron a alguna persona, la mayoría acude a algún amigo(a). El 13% de adolescentes que no recurrió a alguien, asegura que no lo hizo porque justifican el maltrato como una forma de corrección.

Un adolescente que trabaja tiene la posibilidad de 2.2 veces más de sufrir maltrato que alguien que no trabaja.

De igual manera el hecho que los padres vivan situaciones de violencia aumenta dos veces más la situación de violencia de aquellos que no viven esta situación entre sus padres.

Los adolescentes que provienen de familias con pobres habilidades para la comunicación tienen 2.9 más posibilidades de sufrir alguna situación de maltrato.

La posibilidad de que un adolescente de 15 a 17 años sufra abuso sexual es 2,6 mayor que aquellos entre 12 a 14 años.

Se asoció significativamente la ocurrencia de maltrato físico y/o psicológico y el consumo de alcohol y/o alguna droga: por cada adolescente que vive una situación de maltrato físico y/o psicológico y que no consume alcohol y/o drogas hay aproximadamente cuatro adolescentes que lo hacen y viven alguna situación de maltrato en su hogar

RESÚMENES DE LAS INVESTIGACIONES

De acuerdo al tema investigado

VIOLENCIA FAMILIAR

SILVIA MONTES

LEVANTAMIENTO DE INDICADORES DE LÍNEA DE BASE DEL PROGRAMA DE LUCHA CONTRA LA VIOLENCIA FAMILIAR Y SEXUAL EN AYACUCHO. MIMDES-COOPERACIÓN BELGA. Informet. 2004

INSTITUTO NACIONAL DE ESTADÍSTICA E INFORMÁTICA

ENCUESTA DEMOGRÁFICA Y DE SALUD FAMILIAR EN DESCONTINUA. INEI. 2004

ZÁRATE, NIDES; TORRES, WILFREDO; YUPANQUI, BERTHA; BLANCAS, AÍDA.

ESTUDIO DE LA SITUACIÓN DE LAS VÍCTIMAS DE VIOLENCIA FAMILIAR Y SEXUAL EN PASCO. CEM de Cerro de Pasco. 2005

OLGA BARDALES; ELISA HUALLPA

VIOLENCIA FAMILIAR Y SEXUAL EN MUJERES Y VARONES DE 15 A 59 AÑOS: ESTUDIO REALIZADO EN LOS DISTRITOS DE SAN JUAN DE LURIGANCHO; PUNO; Y TARAPOTO. Ministerio de la Mujer y Desarrollo Social. 2004

MARÍA LLANOS ROMÁN; KHARLA DÍAZ BRINGAS

APLICACIÓN DE LA METODOLOGÍA DE SISTEMAS BLANDOS Y LA DINÁMICA DE SISTEMAS PARA EL PLANTEAMIENTO DE PROPUESTAS DE SOLUCIÓN PARA LA DISMINUCIÓN DE LA INCIDENCIA DE LA VIOLENCIA FAMILIAR HACIA LA MUJER EN LA PROVINCIA DE TRUJILLO, LA LIBERTAD. Universidad Privada César Vallejo. 2002

CENTRAL DE MUJERES DE SAN JERÓNIMO

DIAGNÓSTICO: PERCEPCIONES SOCIALES DE LA VIOLENCIA EN LA PAREJA Y EN CONTRA DE LOS NIÑOS Y NIÑAS EN EL VALLE SUR DEL CUSCO. 2003

SONIA NÚÑEZ; JUAN TIZNADO; DORIS VIZCARRA

SITUACIÓN DE LA VIOLENCIA FAMILIAR EN LA CIUDAD DE AREQUIPA. Mesa Regional para la Prevención y Atención de la Violencia Familiar Arequipa (MERPAVIFA). 2004

MARÍA DEL CARMEN PIAZZA

ESTUDIO EXPLORATORIO SOBRE LA PERCEPCIÓN DE LA VIOLENCIA FAMILIAR Y SEXUAL EN ADULTOS, NIÑOS Y NIÑAS DE AYACUCHO. MIMDES. 2005

LIC. YANET FLAVIA PALOMINO MADUEÑO

DIAGNÓSTICO CUALITATIVO SOBRE LAS RELACIONES FAMILIARES, SISTEMAS DE CREENCIAS Y PERCEPCIONES, RESPECTO DE LA VIOLENCIA FAMILIAR Y SEXUAL. MIMDES. 2005

MARÍA LLANOS ROMÁN; KHARLA DÍAZ BRINGAS

APLICACIÓN DE LA METODOLOGÍA DE SISTEMAS BLANDOS Y LA DINÁMICA DE SISTEMAS PARA EL PLANTEAMIENTO DE PROPUESTAS DE SOLUCIÓN PARA LA DISMINUCIÓN DE LA INCIDENCIA DE LA VIOLENCIA FAMILIAR HACIA LA MUJER EN LA PROVINCIA DE TRUJILLO, LA LIBERTAD. Universidad Privada César Vallejo. 2002

CONSEJO NACIONAL DE SEGURIDAD CIUDADANA (MININTER) INSTITUTO CUÁNTO

ENCUESTA DE CREENCIAS, ACTITUDES Y PRÁCTICAS SOBRE VIOLENCIA. CONASEC. 2005

VIOLENCIA FAMILIAR EN ADOLESCENTES Y/ O JÓVENES

NELLY ROMÁN PAREDES

LA VIOLENCIA FAMILIAR EN RELACIÓN AL RENDIMIENTO ACADÉMICO DE LOS ESTUDIANTES DE LA UNIVERSIDAD NACIONAL DE HUANCAMELICA. HUANCAMELICA. 2005

IMASEN EN EL MARCO DEL PROYECTO REGIONAL FOMENTO DEL DESARROLLO JUVENIL Y PREVENCIÓN DE LA VIOLENCIA

SONDEO DE OPINIÓN PÚBLICA EN LOS Y LAS ADOLESCENTES DE LIMA, CALLAO, ANDAHUAYLAS, AYACUCHO Y HUANCAMELICA. 2005

CHIRINOS, JESÚS; BARDALES, OLGA

INDAGANDO EN LA SEXUALIDAD DE VARONES ADULTOS JÓVENES DE LIMA Y CALLAO. 2001

MALTRATO Y ABUSO INFANTIL

MARÍA JULIA OYAGUE/ SAVE THE CHILDREN

EL CASTIGO FÍSICO Y PSICOLÓGICO: UNA PAUTA QUE QUEREMOS CAMBIAR. Save the Children. 2002

ALBERCA MORALES CINDY; ALVARADO TIRADO NOÉ Y COLS.

MALTRATO Y ABUSO SEXUAL EN NIÑOS Y NIÑAS. Universidad César Vallejo. PIURA.

ARACELI BAUTISTA (TESIS BACH. MED.) UPCH

PERFIL DE LA PERSONALIDAD DE LOS PADRES DE NIÑOS MALTRATADOS QUE ACUDEN AL SERVICIO MAMIS HNCH. Universidad Peruana Cayetano Heredia. 2002

CONSUELO GARCÍA; YERLY LÓPEZ (TESIS LIC. ENFERM.) UPCH

RELACIÓN ENTRE MALTRATO INFANTIL Y EL CONSUMO DE DROGAS EN NIÑOS QUE TRABAJAN EN LAS CALLES DE LIMA. Universidad Peruana Cayetano Heredia. 2003

EL OÍSA SILUPÚ PANTA

MALTRATO INFANTIL EN NIÑAS Y NIÑOS TRABAJADORES EN PIURA. 2005

JESSICA FLORES (TESIS LIC. ENFERM.) UPCH

INFLUENCIA DEL MALTRATO INFANTIL EN EL DESARROLLO SOCIAL DEL NIÑO ESCOLAR. Universidad Peruana Cayetano Heredia. 2003

GINA AARNILLAS TRAVERSO; NELLY PAUCAR MEZA

¿PARA EL AMOR O PARA EL RIGOR? LA SITUACIÓN DE LOS NIÑOS Y LAS NIÑAS Y EL RESPETO A SUS DERECHOS. Every Child Perú. 2004

KATTY MANRIQUE (TESIS BACH. MED.) UPCH

MALTRATO INFANTIL: AGRESORES, VÍCTIMAS Y ENTORNO. Universidad Peruana Cayetano Heredia. 2004

MARÍA DEL CARMEN PIAZZA

ESTUDIO EXPLORATORIO SOBRE LA PERCEPCIÓN DE ADULTOS, NIÑOS Y NIÑAS DE AYACUCHO. Proyecto Belga-MIMDES. 2005

OLGA BARDALES; ELISA HUALLPA

MALTRATO Y ABUSO SEXUAL EN NIÑOS, NIÑAS Y ADOLESCENTES: ESTUDIO REALIZADO EN LOS DISTRITOS DE SAN MARTÍN DE PORRES, CUSCO E IQUITOS. Ministerio de la Mujer y Desarrollo Social (MIMDES). 2005

ASOCIACIÓN EDUCATIVA CRISTIANA LAICOS UNIDOS CONTRA LA POBREZA

INVESTIGACIÓN SOBRE EL ABUSO SEXUAL CONTRA NIÑOS, NIÑAS Y ADOLESCENTES. HUANCAYO. 2005

MAREK WAWOZYSZKO (TESIS BACH. MED.) UPCH

ANSIEDAD, DEPRESIÓN Y FUNCIONAMIENTO FAMILIAR EN NIÑOS CON ABUSO SEXUAL DEL CONO NORTE. Universidad Peruana Cayetano Heredia. 2005

ANAMARÍA CASTAÑEDA CHANG

MUJERES CON HISTORIA DE MALTRATO INFANTIL RELACIÓN CON LA PERSONA QUE LA MALTRATABA Y TIPOS DE MALTRATO. 2003

ANAMARÍA CASTAÑEDA CHANG

NIÑAS Y ADOLESCENTES CON HISTORIA DE ABUSO SEXUAL INFANTIL. 2003

VIOLETA LOAIZAMUÑOZ

CALIDAD DE VIDA Y SOPORTE SOCIAL EN LOS NIÑOS, NIÑAS Y ADOLESCENTES VÍCTIMAS Y NO VÍCTIMAS DE ABUSO SEXUAL. Universidad Peruana Cayetano Heredia. 2005

VIOLETA ROJAS BRAVO

VIOLENCIA CONYUGAL CONTRA LA MUJER EN HUÁNUCO: PREVALENCIA Y FACTORES ASOCIADOS. 2002

ISABEL DEL MILAGRO VÁSQUEZ VERA

EL NIVEL DEL MALTRATO INFANTIL EN PIURA. Universidad Privada César Vallejo- Piura. 2005

EXPLOTACIÓN Y COMERCIO SEXUAL

BALLONAS, CÉSAR; BRAVO, ANTONIETA; DÁVILA, JEANNET, ETAL.

“EXPLOTACIÓN SEXUAL INFANTIL/ PROSTITUCIÓN INFANTIL EN LA CIUDAD DE TACNA”. 2003

IDEIF (IQUITOS); CODEEN (CUSCO); REDES (HUANCAYO); MOVIMIENTO EL POZO (LIMA)

¿MERCANCÍA SEXUAL?: CÓMO HEMOS CREADO LA DEMANDA PARA LA EXPLOTACIÓN SEXUAL COMERCIAL DE NIÑOS, NIÑAS Y ADOLESCENTES EN EL PERÚ. 2005

JOSÉ ALVARADO DE LA FUENTE; SANDRA SORIA MENDOZA

PROSTITUCIÓN ADOLESCENTE VOLANTE EN AYACUCHO. IDEIF. Lima. 2004

FLORA TRISTÁN; MINISTERIO FEDERAL DE COOPERACIÓN ECONÓMICA Y DESARROLLO; Y GTZ.

DIAGNÓSTICO SOBRE TRATA DE MUJERES, NIÑOS Y NIÑAS EN OCHO CIUDADES DEL PERÚ. Lima. 2005

FEMENICIDIO

JESÚS ANTONIO RAMOS

FEMENICIDIO EN AREQUIPA. Arequipa. 2004

DEMUS

INVESTIGACIÓN SOBRE FEMENICIDIO EN EL PERÚ. DEMUS. Lima. 2005

VIOLENCIA CONYUGAL/ VIOLENCIA DE GÉNERO

ANA MARIBEL BECERRIL

CARACTERÍSTICAS DE LA VIOLENCIA CONYUGAL EN SAN MARTÍN. 2004

MARÍA CRISTINA ALCALDE, PH.D.

VIOLENCIA Y RESISTENCIA EN LA VIDA COTIDIANA DE MUJERES AFECTADAS POR VIOLENCIA FÍSICA, PSICOLÓGICA, SEXUAL, Y ECONÓMICA EN LIMA. Lima. 2001

VIOLETA ROJAS BRAVO

VIOLENCIA CONYUGAL CONTRA LA MUJER EN HUANUCO: PREVALENCIA Y FACTORES ASOCIADOS. Huánuco. 2002.

EDWIN GONZÁLES PACO

RELACIÓN ENTRE MALTRATO FÍSICO/ PSICOLÓGICO Y EL NIVEL DE AUTOESTIMA DE LAS MADRES DEL ASENTAMIENTO HUMANO SANTO TORIBIO DE MOGROVEJO Chachapoyas. 2005

SELENE TORRES G.; OSWALDO TORRES R.

SOY POCA COSA PARA ÉL: UN VIAJE POR LOS LABERINTOS DE LA VIOLENCIA FAMILIAR. 2001

SANDRA CABRERA HUAMÁN

MALTRATO FÍSICO, PSICOLÓGICO Y SEXUAL A LA MUJER POR SU CÓNYUGE CAJAMARCA. Cajamarca. 2002

SILVIA OCHOA RIVERO

FACTORES ASOCIADOS A LA PRESENCIA DE LA VIOLENCIA HACIA LA MUJER. Instituto Nacional de Estadística e Informática (INEI). 2002

INSTITUTO ESPECIALIZADO DE SALUD MENTAL HIDEYO DELGADO NOGUSHI

ESTUDIO EPIDEMIOLÓGICO METROPOLITANO EN SALUD MENTAL. INSM HDHN 2002. Lima. 2002

YOLANDA RODRÍGUEZ DE GUZMÁN (Tesis de doctorado)

VIOLENCIA CONTRA LA MUJER: BASES PARA LA CONSEJERÍA EN ENFERMERÍA. 2003

SILVIA MONTES LE

PROGRAMA DE LUCHA CONTRA LA VIOLENCIA FAMILIAR Y SEXUAL EN AYACUCHO. MIMDES-COOPERACIÓN BELGA. Informet. Lima. 2004

INSTITUTO NACIONAL DE ESTADÍSTICA E INFORMÁTICA

ENCUESTA DEMOGRÁFICA Y DE SALUD FAMILIAR EN DESCONTINUA 2004. INEI. 2004

ROBERT MITCHELBRICEÑO ÁLVAREZ; Y ROSA MARIANELA GUTIÉRREZ CÁCEDA
NIVELES DE INTELIGENCIA EMOCIONAL ENTRE LAS MUJERES VÍCTIMAS Y NO VÍCTIMAS DE VIOLENCIA DE PAREJA QUE ACUDEN AL CENTRO EMERGENCIA MUJER Y CONSULTORIO JURÍDICO POPULAR (MINJUS) DE TRUJILLO. Universidad César Vallejo de Trujillo. 2002

OLGA BARDALES MENDOZA
VIOLENCIA FAMILIAR Y SEXUAL: UNA APROXIMACIÓN DESDE LA EXPERIENCIA DE MUJERES VÍCTIMAS. Ministerio de la Mujer y Desarrollo Social. 2004

LUZ MARINA DELGADO CCANA (Tesis Mg. Psic. Clínica UPCH)
DEPRESIÓN, IMPULSIVIDAD Y RIESGO SUICIDA EN VÍCTIMAS DE VIOLENCIA CONYUGAL DEL CENTRO EMERGENCIA MUJERCUSCO. Cusco. 2004

MAX ALIAGA (TESIS DR. MED.) UPCH
LA VIOLENCIA FÍSICA Y PSICOLÓGICA CONTRA LA MUJER DESDE LA PERSPECTIVA DE GÉNERO. Universidad Peruana Cayetano Heredia. 2004

CHRISTELLE EVANS
INEQUIDAD DE GÉNERO EN SALUD SEXUAL Y REPRODUCTIVA. 2005

MARÍA BERNABÉ (TESIS PSIC.) UPCH
CARACTERIZACIÓN DE CONDUCTA ASERTIVA EN UNA POBLACIÓN FEMENINA VÍCTIMA DE VIOLENCIA FAMILIAR QUE ACUDEN A UNA INSTITUCIÓN PÚBLICA DE LIMA. Universidad Peruana Cayetano Heredia. 2005

SERVICIOS

TNTE. ROJAS ORDÓÑEZ; SOT1 PÉREZ REÁTEGUI; SO1 LUNA VERA/PNP
IMPLEMENTACIÓN DE ESTRATEGIAS PARA INTERVENCIÓN POLICIAL EN CASOS DE VIOLENCIA FÍSICA EN EL CONTEXTO DE UCAYALI. 2004

CMP FLORA TRISTÁN
DIAGNÓSTICO SOBRE SERVICIOS DE ATENCIÓN EN VIOLENCIA FAMILIAR Y SEXUAL. FLORA TRISTÁN. 2003

NANCY PEÑA NOLE
COMPETENCIAS DE LOS OBSTETRAS PARA INTERVENIR EN SITUACIONES DE VIOLENCIA BASADA EN GÉNERO. 2005

ALF. VEGA KOELL; SOT1 MINAYA CHÁVEZ; SOT3 GAONA; CORTÉZ; SOT3 LAZO ALTEZ; SO1 BLAS MEDINA; SO1 JIMÉNEZ; ROJAS; SO3 REYES TORIBIO.
CAUSAS DE LA INEFICIENCIA DE LA PNP FRENTE A LOS ACTOS DE VIOLENCIA FAMILIAR Y SEXUAL, EN LA JURISDICCIÓN DE LA COMISARÍA DE CHILCA. 2004

FREDY RODRÍGUEZ CANALES (TESIS MG. PSIC. UNMSM)
CARACTERÍSTICAS PSICOSOCIALES DE LOS TRABAJADORES DE LA REGIÓN DE SALUD HUANCÁVELICA FRENTE A LA PREVENCIÓN DE LA VIOLENCIA FAMILIAR. 2002

MALTRATO A LA PERSONA ADULTA MAYOR

YELENA CHAMBERGO; CARLOS VALDIVIA (TESIS ENF.) UPCH
FACTORES PSICOSOCIALES DEL FAMILIAR QUE INFLUYEN EN EL MALTRATO DEL ADULTO MAYOR.
2004

TERESA VIVIANO LLAVE
VIOLENCIA FAMILIAR EN LAS PERSONAS ADULTAS MAYORES EN EL PERÚ. APORTES DESDE LA
CASUÍSTICA DE LOS CENTROS EMERGENCIA MUJER. Ministerio de la Mujer y Desarrollo Social. 2005

ANÁLISIS DE LA LEGISLACIÓN

DEFENSORÍA DEL PUEBLO
LA PROTECCIÓN PENAL FRENTE A LA VIOLENCIA FAMILIAR EN EL PERÚ. 2005

FRIDA FERNÁNDEZ FIESTAS
LOS PROCESOS JUDICIALES DE VIOLENCIA FAMILIAR Y EL REAL AMPARO A LOS DERECHOS A LA
INTEGRIDAD FÍSICA Y PSICOLÓGICA. Chiclayo, 2,004

VIOLENCIA SEXUAL EN TRABAJADORAS DEL HOGAR

TERESA OJEDA PARRA (TESIS UPCH)
PRISIONES DOMÉSTICAS CIUDADANÍAS RESTRINGIDAS. VIOLENCIA SEXUAL A TRABAJADORAS
DEL HOGAR DE LIMA. Lima. 2005

RESÚMENES DE LAS INVESTIGACIONES

De acuerdo a la región y departamento

NACIONALES / VARIAS LOCALIDADES

INSTITUTO NACIONAL DE ESTADÍSTICA E INFORMÁTICA

ENCUESTA DEMOGRÁFICA Y DE SALUD FAMILIAR EN DESCONTINUA. INEI. 2004

SILVIA OCHOA RIVERO

FACTORES ASOCIADOS A LA PRESENCIA DE LA VIOLENCIA HACIA LA MUJER. Instituto Nacional de Estadística e Informática (INEI). 2002

INSTITUTO NACIONAL DE ESTADÍSTICA E INFORMÁTICA

ENCUESTA DEMOGRÁFICA Y DE SALUD FAMILIAR EN DESCONTINUA 2004. INEI. 2004

CMP FLORA TRISTÁN

DIAGNÓSTICO SOBRE SERVICIOS DE ATENCIÓN EN VIOLENCIA FAMILIAR Y SEXUAL. FLORA TRISTÁN. 2003

TERESA VIVIANO LLAVE

VIOLENCIA FAMILIAR EN LAS PERSONAS ADULTAS MAYORES EN EL PERÚ. APORTES DESDE LA CASUÍSTICA DE LOS CENTROS EMERGENCIA MUJER. Ministerio de la Mujer y Desarrollo Social. 2005

DEFENSORÍA DEL PUEBLO

LA PROTECCIÓN PENAL FRENTE A LA VIOLENCIA FAMILIAR EN EL PERÚ. 2005

CONSEJO NACIONAL DE SEGURIDAD CIUDADANA (MININTER) INSTITUTO CUÁNTO

ENCUESTA DE CREENCIAS, ACTITUDES Y PRÁCTICAS SOBRE VIOLENCIA. CONASEC. 2005

IMASEN EN EL MARCO DEL PROYECTO REGIONAL FOMENTO DEL DESARROLLO JUVENIL Y PREVENCIÓN DE LA VIOLENCIA

SONDEO DE OPINIÓN PÚBLICA EN LOS Y LAS ADOLESCENTES DE LIMA, CALLAO, ANDAHUYLAS, AYACUCHO Y HUANCABELICA. 2005

COSTA

LIMA

YELENA CHAMBERGO; CARLOS VALDIVIA (TESIS ENF.) UPCH

FACTORES PSICOSOCIALES DEL FAMILIAR QUE INFLUYEN EN EL MALTRATO DEL ADULTO MAYOR. 2004

INSTITUTO ESPECIALIZADO DE SALUD MENTAL HIDEYO DELGADO NOGUSHI

ESTUDIO EPIDEMIOLÓGICO METROPOLITANO EN SALUD MENTAL. INSM HDHN 2002. Lima. 2002

MARIA CRISTINA ALCALDE, PH.D.

VIOLENCIA Y RESISTENCIA EN LA VIDA COTIDIANA DE MUJERES AFECTADAS POR VIOLENCIA FÍSICA, PSICOLÓGICA, SEXUAL, Y ECONÓMICA EN LIMA. Lima. 2001

TERESA OJEDA PARRA (TESIS UPCH)

PRISIONES DOMÉSTICAS CIUDADANÍAS RESTRINGIDAS. VIOLENCIA SEXUAL A TRABAJADORAS DEL HOGAR DE LIMA. Lima. 2005.

JESÚS CHIRINOS C.; Y OLGABARDALES M

JÓVENES DE LIMAY CALLAO EN 2001. Universidad Peruana Cayetano Heredia. 2001

ANA MARÍA CASTAÑEDA CHANG

MUJERES CON HISTORIA DE MALTRATO INFANTIL RELACIÓN CON LA PERSONA QUE LA MALTRATABA Y TIPOS DE MALTRATO. 2003

ANA MARÍA CASTAÑEDA CHANG

NIÑAS Y ADOLESCENTES CON HISTORIA DE ABUSO SEXUAL INFANTIL. 2003

ALF. VEGA KOELL; SOT1 MINAYA CHÁVEZ; SOT3 GAONA; CORTÉZ; SOT3 LAZO ALTEZ; SO1 BLAS MEDINA; SO1 JIMÉNEZ; ROJAS; SO3 REYES TORIBIO.

CAUSAS DE LA INEFICIENCIA DE LA PNP FRENTE A LOS ACTOS DE VIOLENCIA FAMILIAR Y SEXUAL, EN LA JURISDICCIÓN DE LA COMISARÍA DE CHILCA. 2004

MAXALIAGA (TESIS DR. MED.) UPCH

LA VIOLENCIA FÍSICA Y PSICOLÓGICA CONTRA LA MUJER DESDE LA PERSPECTIVA DE GÉNERO. Universidad Peruana Cayetano Heredia. 2004

OLGABARDALES; ELISA HUALLPA

VIOLENCIA FAMILIAR Y SEXUAL EN MUJERES Y VARONES DE 15 A 59 AÑOS: ESTUDIO REALIZADO EN LOS DISTRITOS DE SAN JUAN DE LURIGANCHO; PUNO; Y TARAPOTO. Ministerio de la Mujer y Desarrollo Social. 2004

DEMUS

INVESTIGACIÓN SOBRE FEMENICIDIO EN EL PERÚ. DEMUS. Lima. 2005

MARÍA JULIA OYAGUE/SAVE THE CHILDREN

EL CASTIGO FÍSICO Y PSICOLÓGICO: UNA PAUTA QUE QUEREMOS CAMBIAR. Save the Children. 2002

ARACELI BAUTISTA (TESIS BACH. MED.) UPCH

PERFIL DE LA PERSONALIDAD DE LOS PADRES DE NIÑOS MALTRATADOS QUE ACUDEN AL SERVICIO MAMIS HNCH. Universidad Peruana Cayetano Heredia. 2002

CONSUELO GARCÍA; YERLY LÓPEZ (TESIS LIC. ENFERM.) UPCH

RELACIÓN ENTRE MALTRATO INFANTIL Y EL CONSUMO DE DROGAS EN NIÑOS QUE TRABAJAN EN LAS CALLES DE LIMA. Universidad Peruana Cayetano Heredia. 2003

JESSICA FLORES (TESIS LIC. ENFERM.) UPCH

INFLUENCIA DEL MALTRATO INFANTIL EN EL DESARROLLO SOCIAL DEL NIÑO ESCOLAR. Universidad Peruana Cayetano Heredia. 2003

GINA AARNILLAS TRAVERSO; NELLY PAUCCAR MEZA

¿PARA EL AMOR O PARA EL RIGOR? LA SITUACIÓN DE LOS NIÑOS Y LAS NIÑAS Y EL RESPETO A SUS DERECHOS. Every Child Perú. 2004

KATTY MANRIQUE (TESIS BACH. MED.) UPCH

MALTRATO INFANTIL: AGRESORES, VÍCTIMAS Y ENTORNO. Universidad Peruana Cayetano Heredia. 2004

OLGABARDALES; ELISA HUALLPA

MALTRATO Y ABUSO SEXUAL EN NIÑOS, NIÑAS Y ADOLESCENTES: ESTUDIO REALIZADO EN LOS DISTRITOS DE SAN MARTÍN DE PORRES, CUSCO E IQUITOS. Ministerio de la Mujer y Desarrollo Social (MIMDES). 2005

MAREK WAWOZYSZKO (TESIS BACH. MED.) UPCH

ANSIEDAD, DEPRESIÓN Y FUNCIONAMIENTO FAMILIAR EN NIÑOS CON ABUSO SEXUAL DEL CONO NORTE. Universidad Peruana Cayetano Heredia. 2005

VIOLETA LOAIZA MUÑOZ (TESIS MG. PSIC. CLÍNICA)

CALIDAD DE VIDA Y SOPORTE SOCIAL EN LOS NIÑOS, NIÑAS Y ADOLESCENTES VÍCTIMAS Y NO VÍCTIMAS DE ABUSO SEXUAL. Universidad Peruana Cayetano Heredia. 2005

OLGABARDALES MENDOZA

VIOLENCIA FAMILIAR Y SEXUAL: UNA VIOLENCIA FAMILIAR Y SEXUAL: UNA APROXIMACIÓN DESDE LA EXPERIENCIA DE MUJERES VÍCTIMAS. Ministerio de la Mujer y Desarrollo Social. 2004

IDEIF (IQUITOS); CODEEN (CUSCO); REDES (HUANCAYO); MOVIMIENTO EL POZO (LIMA)

¿MERCANCÍA SEXUAL?: CÓMO HEMOS CREADO LA DEMANDA PARA LA EXPLOTACIÓN SEXUAL COMERCIAL DE NIÑOS, NIÑAS Y ADOLESCENTES EN EL PERÚ. 2005

FLORA TRISTÁN; MINISTERIO FEDERAL DE COOPERACIÓN ECONÓMICA Y DESARROLLO; Y GTZ.

DIAGNÓSTICO SOBRE TRATA DE MUJERES, NIÑOS Y NIÑAS EN OCHO CIUDADES DEL PERÚ. Lima. 2005

MARÍA BERNABÉ (TESIS PSIC.) UPCH

CARACTERIZACIÓN DE CONDUCTA ASERTIVA EN UNA POBLACIÓN FEMENINA VÍCTIMA DE VIOLENCIA FAMILIAR QUE ACUDEN A UNA INSTITUCIÓN PÚBLICA DE LIMA. Universidad Peruana Cayetano Heredia. 2005

CALLAO

MARÍA JULIA OYAGUE/SAVE THE CHILDREN

EL CASTIGO FÍSICO Y PSICOLÓGICO: UNA PAUTA QUE QUEREMOS CAMBIAR. Save the Children. 2002

ICA

MARÍA JULIA OYAGUE/SAVE THE CHILDREN

EL CASTIGO FÍSICO Y PSICOLÓGICO: UNA PAUTA QUE QUEREMOS CAMBIAR. Save the Children. 2002

LALIBERTAD

MARÍA JULIA OYAGUE/SAVE THE CHILDREN

EL CASTIGO FÍSICO Y PSICOLÓGICO: UNA PAUTA QUE QUEREMOS CAMBIAR. Save the Children. 2002

MARÍA LLANOS; KHARLA BRINGAS

APLICACIÓN DE LA METODOLOGÍA DE SISTEMAS BLANDOS Y LA DINÁMICA DE SISTEMAS PARA EL PLANTEAMIENTO DE PROPUESTAS DE SOLUCIÓN PARA LA DISMINUCIÓN DE LA INCIDENCIA DE LA VIOLENCIA FAMILIAR HACIA LA MUJER EN LA PROVINCIA DE TRUJILLO, LA LIBERTAD. Universidad Privada César Vallejo. 2002

ROBERT MITCHEL BRICEÑO ÁLVAREZ; Y ROSA MARIANELA GUTIÉRREZ CÁCEDA
NIVELES DE INTELIGENCIA EMOCIONAL ENTRE LAS MUJERES VÍCTIMAS Y NO VÍCTIMAS DE VIOLENCIA DE PAREJA QUE ACUDEN AL CENTRO EMERGENCIA MUJER Y CONSULTORIO JURÍDICO POPULAR (MINJUS) DE TRUJILLO. Universidad César Vallejo de Trujillo. 2002

LAMBAYEQUE

FRIDA FERNÁNDEZ FIESTAS
LOS PROCESOS JUDICIALES DE VIOLENCIA FAMILIAR Y EL REAL AMPARO A LOS DERECHOS A LA INTEGRIDAD FÍSICA Y PSICOLÓGICA. Chiclayo, 2,004

PIURA

MARÍA JULIA OYAGUE/SAVE THE CHILDREN
EL CASTIGO FÍSICO Y PSICOLÓGICO: UNA PAUTA QUE QUEREMOS CAMBIAR. Save the Children. 2002

ISABEL DEL MILAGRO VÁSQUEZ VERA
EL NIVEL DEL MALTRATO INFANTIL EN PIURA. Universidad Privada César Vallejo- Piura. 2005

ELOISA SILUPÚ PANTA
MALTRATO INFANTIL EN NIÑAS Y NIÑOS TRABAJADORES EN PIURA. 2005

ALBERCAMORALES CINDY; ALVARADO TIRADO NOÉ Y COLS
MALTRATO Y ABUSO SEXUAL EN NIÑOS Y NIÑAS. Universidad César Vallejo. PIURA. 2005

AREQUIPA

SONIA NÚÑEZ; JUANTIZNADO; DORIS VIZCARRA
SITUACIÓN DE LA VIOLENCIA FAMILIAR EN LA CIUDAD DE AREQUIPA. Mesa Regional para la Prevención y Atención de la Violencia Familiar Arequipa (MERPAVIFA). 2004

MARÍA JULIA OYAGUE/SAVE THE CHILDREN
EL CASTIGO FÍSICO Y PSICOLÓGICO: UNA PAUTA QUE QUEREMOS CAMBIAR. Save the Children. 2002

FLORA TRISTÁN; MINISTERIO FEDERAL DE COOPERACIÓN ECONÓMICA Y DESARROLLO; Y GTZ.
DIAGNÓSTICO SOBRE TRATA DE MUJERES, NIÑOS Y NIÑAS EN OCHO CIUDADES DEL PERÚ. Lima. 2005

JESÚS ANTONIO RAMOS
FEMENICIDIO EN AREQUIPA. Arequipa. 2004

ÁNCASH

MARÍA JULIA OYAGUE/SAVE THE CHILDREN
EL CASTIGO FÍSICO Y PSICOLÓGICO: UNA PAUTA QUE QUEREMOS CAMBIAR. Save the Children. 2002

TACNA
MARÍA JULIA OYAGUE/SAVE THE CHILDREN
EL CASTIGO FÍSICO Y PSICOLÓGICO: UNA PAUTA QUE QUEREMOS CAMBIAR. Save the Children. 2002

BALLONAS, CÉSAR; BRAVO, ANTONIETA; DÁVILA, JEANNET, ETAL.

EXPLOTACIÓN SEXUAL INFANTIL/ PROSTITUCIÓN INFANTIL EN LA CIUDAD DE TACNA. 2003

TUMBES

NANCY PEÑA NOLE

COMPETENCIAS DE LOS OBSTETRAS PARA INTERVENIR EN SITUACIONES DE VIOLENCIA BASADA EN GÉNERO. 2005

SIERRA

AYACUCHO

SILVIA MONTES

LEVANTAMIENTO DE INDICADORES DE LÍNEA DE BASE DEL PROGRAMA DE LUCHA CONTRA LA VIOLENCIA FAMILIAR Y SEXUAL EN AYACUCHO. MIMDES-COOPERACIÓN BELGA. Informet. 2004

MARÍA DEL CARMEN PIAZZA

ESTUDIO EXPLORATORIO SOBRE LA PERCEPCIÓN DE LA VIOLENCIA FAMILIAR Y SEXUAL EN ADULTOS, NIÑOS Y NIÑAS DE AYACUCHO. MIMDES. 2005

LIC. YANET FLAVIA PALOMINO MADUEÑO

DIAGNÓSTICO CUALITATIVO SOBRE LAS RELACIONES FAMILIARES, SISTEMAS DE CREENCIAS Y PERCEPCIONES, RESPECTO DE LA VIOLENCIA FAMILIAR Y SEXUAL. MIMDES. 2005

MARÍA JULIA OYAGUE/ SAVE THE CHILDREN

EL CASTIGO FÍSICO Y PSICOLÓGICO: UNA PAUTA QUE QUEREMOS CAMBIAR. Save the Children. 2002

JOSE ALVARADO DE LA FUENTE; SANDRA SORIA MENDOZA

PROSTITUCIÓN ADOLESCENTE VOLANTE EN AYACUCHO. IDEIF. Lima. 2004

APURÍMAC

GINA AARNILLAS TRAVERSO; NELLY PAUCAR MEZA

¿PARA EL AMOR O PARA EL RIGOR? LA SITUACIÓN DE LOS NIÑOS Y LAS NIÑAS Y EL RESPETO A SUS DERECHOS. Every Child Perú. 2004

CAJAMARCA

MARÍA JULIA OYAGUE/ SAVE THE CHILDREN

EL CASTIGO FÍSICO Y PSICOLÓGICO: UNA PAUTA QUE QUEREMOS CAMBIAR. Save the Children. 2002

FLORA TRISTÁN; MINISTERIO FEDERAL DE COOPERACIÓN ECONÓMICA Y DESARROLLO; Y GTZ.

DIAGNÓSTICO SOBRE TRATA DE MUJERES, NIÑOS Y NIÑAS EN OCHO CIUDADES DEL PERÚ. Lima. 2005

SANDRA CABRERA HUAMÁN

MALTRATO FÍSICO, PSICOLÓGICO Y SEXUAL A LA MUJER POR SU CÓNYUGE CAJAMARCA. Cajamarca. 2002

JUNÍN

MARÍA JULIA OYAGUE/SAVE THE CHILDREN

EL CASTIGO FÍSICO Y PSICOLÓGICO: UNA PAUTA QUE QUEREMOS CAMBIAR. Save the Children. 2002

GINA AARNILLAS TRAVERSO; NELLY PAUCCAR MEZA

¿PARA EL AMOR O PARA EL RIGOR? LA SITUACIÓN DE LOS NIÑOS Y LAS NIÑAS Y EL RESPETO A SUS DERECHOS. Every Child Perú. 2004

SELENE TORRES G.; OSWALDO TORRES R.

SOY POCA COSA PARA ÉL: UN VIAJE POR LOS LABERINTOS DE LA VIOLENCIA FAMILIAR. 2001

ASOCIACIÓN EDUCATIVA CRISTIANA LAICOS UNIDOS CONTRA LA POBREZA

INVESTIGACIÓN SOBRE EL ABUSO SEXUAL CONTRA NIÑOS, NIÑAS Y ADOLESCENTES. HUANCAYO. 2005

IDEIF (IQUITOS); CODEEN (CUSCO); REDES (HUANCAYO); MOVIMIENTO EL POZO (LIMA)

¿MERCANCÍA SEXUAL?: CÓMO HEMOS CREADO LA DEMANDA PARA LA EXPLOTACIÓN SEXUAL COMERCIAL DE NIÑOS, NIÑAS Y ADOLESCENTES EN EL PERÚ. 2005

HUÁNUCO

VIOLETA ROJAS BRAVO

VIOLENCIA CONYUGAL CONTRA LA MUJER EN HUÁNUCO: PREVALENCIA Y FACTORES ASOCIADOS. Huánuco. 2002

VIOLETA ROJAS BRAVO

EFFECTIVIDAD DE UN MODELO INNOVADOR EDUCATIVO SOBRE LA VIOLENCIA INFANTIL EN LOS CAMBIOS DE CONOCIMIENTOS Y ACTITUDES DE LAS MADRES EN EL ASENTAMIENTO HUMANO "LEONCIO PRADO"-HUÁNUCO. Huánuco. 2003

PUNO

OLGA BARDALES; ELISA HUALLPA

VIOLENCIA FAMILIAR Y SEXUAL EN MUJERES Y VARONES DE 15 A 59 AÑOS: ESTUDIO REALIZADO EN LOS DISTRITOS DE SAN JUAN DE LURIGANCHO; PUNO; Y TARAPOTO. Ministerio de la Mujer y Desarrollo Social. 2004

FLORA TRISTÁN; MINISTERIO FEDERAL DE COOPERACIÓN ECONÓMICA Y DESARROLLO; Y GTZ.

DIAGNÓSTICO SOBRE TRATA DE MUJERES, NIÑOS Y NIÑAS EN OCHO CIUDADES DEL PERÚ. Lima. 2005

CERRO DE PASCO

ZARATE, NIDES; TORRES, WILFREDO; YUPANQUI, BERTHA; BLANCAS, AIDA.

ESTUDIO DE LA SITUACIÓN DE LAS VÍCTIMAS DE VIOLENCIA FAMILIAR Y SEXUAL EN PASCO. CEM de Cerro de Pasco. 2005

CUSCO

MARÍA JULIA OYAGUE/SAVE THE CHILDREN

EL CASTIGO FÍSICO Y PSICOLÓGICO: UNA PAUTA QUE QUEREMOS CAMBIAR. Save the Children. 2002

OLGA BARDALES; ELISA HUALLPA

MALTRATO Y ABUSO SEXUAL EN NIÑOS, NIÑAS Y ADOLESCENTES: ESTUDIO REALIZADO EN LOS DISTRITOS DE SAN MARTÍN DE PORRES, CUSCO E IQUITOS. Ministerio de la Mujer y Desarrollo Social (MIMDES). 2005

IDEIF (IQUITOS); CODEEN (CUSCO); REDES (HUANCAYO); MOVIMIENTO EL POZO (LIMA)

¿MERCANCÍA SEXUAL?: CÓMO HEMOS CREADO LA DEMANDA PARA LA EXPLOTACIÓN SEXUAL COMERCIAL DE NIÑOS, NIÑAS Y ADOLESCENTES EN EL PERÚ. 2005

FLORA TRISTÁN; MINISTERIO FEDERAL DE COOPERACIÓN ECONÓMICA Y DESARROLLO; Y GTZ.

DIAGNÓSTICO SOBRE TRATA DE MUJERES, NIÑOS Y NIÑAS EN OCHO CIUDADES DEL PERÚ. Lima. 2005

LUZ MARINA DELGADO CCANA (Tesis Mg. Psic. Clínica UPCH)

DEPRESIÓN, IMPULSIVIDAD Y RIESGO SUICIDA EN VÍCTIMAS DE VIOLENCIA CONYUGAL DEL CENTRO EMERGENCIA MUJERCUSCO. Cusco. 2004

CENTRAL DE MUJERES DE SAN JERÓNIMO

DIAGNÓSTICO: PERCEPCIONES SOCIALES DE LA VIOLENCIA EN LA PAREJA Y EN CONTRA DE LOS NIÑOS Y NIÑAS EN EL VALLE SUR DEL CUSCO. 2003

HUANCAVELICA

NELLY ROMÁN PAREDES

LA VIOLENCIA FAMILIAR EN RELACIÓN AL RENDIMIENTO ACADÉMICO DE LOS ESTUDIANTES DE LA UNIVERSIDAD NACIONAL DE HUANCAVELICA. HUANCAVELICA. 2005

FREDY RODRÍGUEZ CANALES (TESIS MG. PSIC. UNMSM)

CARACTERÍSTICAS PSICOSOCIALES DE LOS TRABAJADORES DE LA REGIÓN DE SALUD HUANCAVELICA FRENTE A LA PREVENCIÓN DE LA VIOLENCIA FAMILIAR. 2002

SELVA

SAN MARTÍN

OLGA BARDALES; ELISA HUALLPA

VIOLENCIA FAMILIAR Y SEXUAL EN MUJERES Y VARONES DE 15 A 59 AÑOS: ESTUDIO REALIZADO EN LOS DISTRITOS DE SAN JUAN DE LURIGANCHO, PUNO Y TARAPOTO. Ministerio de la Mujer y Desarrollo Social. 2004

MG. ANA MARIBEL BECERRIL

CARACTERÍSTICAS DE LA VIOLENCIA CONYUGAL EN SAN MARTÍN. 2004

MARÍA JULIA OYAGUE/SAVE THE CHILDREN

EL CASTIGO FÍSICO Y PSICOLÓGICO: UNA PAUTA QUE QUEREMOS CAMBIAR. Save the Children. 2002

FLORA TRISTÁN; MINISTERIO FEDERAL DE COOPERACIÓN ECONÓMICA Y DESARROLLO; Y GTZ.

DIAGNÓSTICO SOBRE TRATA DE MUJERES, NIÑOS Y NIÑAS EN OCHO CIUDADES DEL PERÚ. Lima. 2005

CHRISTELLE EVANS

INEQUIDAD DE GÉNERO EN SALUD SEXUAL Y REPRODUCTIVA. 2005

LORETO

OLGABARDALES; ELISA HUALLPA

MALTRATO Y ABUSO SEXUAL EN NIÑOS, NIÑAS Y ADOLESCENTES: ESTUDIO REALIZADO EN LOS DISTRITOS DE SAN MARTÍN DE PORRES, CUSCO E IQUITOS. Ministerio de la Mujer y Desarrollo Social (MIMDES). 2005

FLORA TRISTÁN; MINISTERIO FEDERAL DE COOPERACIÓN ECONÓMICA Y DESARROLLO; Y GTZ.

DIAGNÓSTICO SOBRE TRATA DE MUJERES, NIÑOS Y NIÑAS EN OCHO CIUDADES DEL PERÚ. Lima. 2005

IDEIF (IQUITOS); CODENI (CUZCO); REDES (HUANCAYO); MOVIMIENTO EL POZO (LIMA)

¿MERCANCIA SEXUAL? CÓMO HEMOS CREADO LA DEMANDA PARA EXPLOTACIÓN SEXUAL COMERCIAL DE NIÑOS, NIÑAS Y ADOLESCENTES EN EL PERÚ. 2005

MADRE DE DIOS

FLORA TRISTÁN; MINISTERIO FEDERAL DE COOPERACIÓN ECONÓMICA Y DESARROLLO; Y GTZ.

DIAGNÓSTICO SOBRE TRATA DE MUJERES, NIÑOS Y NIÑAS EN OCHO CIUDADES DEL PERÚ. Lima. 2005

AMAZONAS

MG. EDWIN GONZÁLES PACO

RELACIÓN ENTRE MALTRATO FÍSICO/ PSICOLÓGICO Y EL NIVEL DE AUTOESTIMA DE LAS MADRES DELASENTAMIENTO HUMANO SANTO TORIBIO DE MOGROVEJO-Chachapoyas. 2005

Esta Edición se término de imprimir
en Noviembre 2006, en los Talleres de
Gráfica Filadelfia E.I.R.L.
RUC. 20109491064
Jr. Pedro Dávalos Lissón N° 141 Of. 207
Lima 1 - Perú